



Ano XXI - nº 246 - Março de 2015



Um tributo à cariquice

Seus *olhos* em boas mãos



Consultores e Microcirurgões de Olhos

LEBLON - R. Carlos Góis 375 | Gr. 407

Tel: 21 2274-2901 | 2274-4746

CENTRO - R. Nilo Peçanha 50 | Gr. 2001

Tel: 21 2532-6645 | 2532-7365

COPACABANA - R. Santa Clara 70 | Gr. 1107

Tel: 21 2548-4900 | 2548-7100

BARRA DA TIJUCA - Av. das Américas 3301 | Bl. 5 | Gr. 304

Tel: 21 2259-2699

URGÊNCIAS 24 h
Tel: 21 98271-8272

Direção: Dr. Carlos Halfeld

CRM: 5260304-2

Dra. Danielle Grizotti Halfeld

CRM: 5285605-3

◆ Convênios e Particular ◆

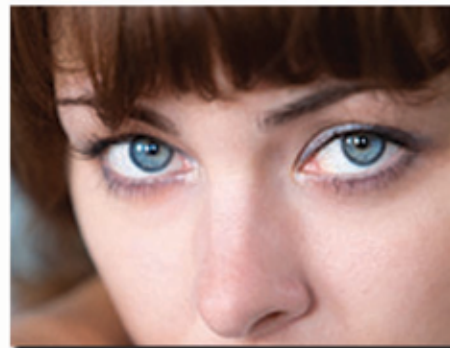

www.nmocular.com.br



Dr. Hugo de Castro

Dra. Paula S. de Castro

Cirurgia Plástica da Barra

Todas as cirurgias estéticas faciais e corporais
Cirurgia dermatológica e câncer de pele

Tel: (21) 2430-9340

Centro Médico Barrashopping - sala 310 - Barra da Tijuca - RJ

Periodontia e Prótese Dental

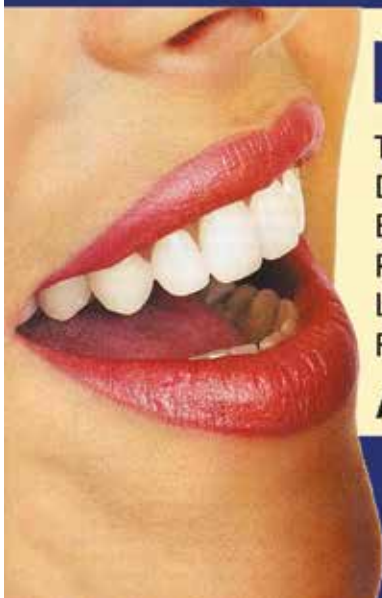

Dr. Mário Kruczan

CRO: 12376

Tratamento de Gengivas
Dentes com Mobilidade
Enxertos e Implantes
Prótese de Precisão
Laboratório Próprio
Rapidez no atendimento

Atendimento pela tabela do Banco do Brasil

R. Siqueira Campos, 59 / Sl. 906 - Ed. Medical Tower

Tel: 2236-0501



Adquira o livro



Rio Maravilha, Parabéns!

*Por Pablo Fernández

Não é qualquer um que faz 450 anos e “continua lindo”. Só o Rio, de Janeiro a dezembro, continua sendo a cidade maravilhosa. O coração do Brasil!

É tempo de agradecer. O Pão de Açúcar que nos delicia todos os dias. O Cristo Redentor de “braços abertos sobre a Guanabara” que nos faz acreditar que estamos protegidos. Os quilômetros de praia que nos fazem sentir que estamos sempre de férias. A mão artística da natureza que desenhou o Dois Irmãos, a Pedra da Gávea e tantos outros relevos que nos inspiram a ser mais criativos. “Do Leme ao Pontal, não há nada igual”.

Não há depressão que resista a um Rio de sol, de céu, de sal, de mar. A natureza nos obriga a reagir. A natureza nos convida a encontrar motivos para ser feliz. Será que é por isso que fomos eleitos em 2009 pela Revista Forbes a cidade mais feliz do mundo?

Não sei. Eu só sei que até o humor pode melhorar quando engarramos na Lagoa, na Avenida Atlântica, na praia de Botafogo ou na Barra. A paisagem nunca é a mesma. Nem nos olhos. Apesar de convivemos todos os dias com essas paisagens de cartão postal, continuamos vendo o Rio com olhos de turistas. Olhos de fascinação.

Nós, então, da AABB somos privilegiados. Da piscina, vemos o Cristo Redentor nos espiando por um pequeno ângulo, entre árvores e o concreto dos prédios do clube. E do estacionamento? De lá, podemos vê-lo reinando solto sobre todos nós.

São muitos os motivos de orgulho. Se queremos sombra e paz, temos o Jardim Botânico. Se queremos exer-

cício, podemos andar, correr, pedalar, patinar pelos 7,8 km de contorno da Lagoa Rodrigo de Freitas, pelos calçadões das diferentes praias, pelo Aterro do Flamengo. Se queremos aventuras mais radicais, basta subir a trilha da Pedra da Gávea, ou saltar de asa delta na Pedra Bonita, ou escalar o Pão de Açúcar. Bondinho é para os preguiçosos.

Mas isso tudo não é um privilégio da zona sul. O Parque Madureira, por exemplo, localizado na zona norte da cidade, tem uma área equivalente a 14 estádios do Maracanã e um corredor verde com mais de 1500 árvores. Ali são oferecidas atividades recreativas, esportivas e culturais. É a cara do Rio.

Hoje somos Rio 50 graus, mas permanecemos a cidade maravilhosa. Nossa beleza não é só natural. É também humana. Cariocas são bacanas, mesmo não gostando de sinal fechado. Somos um povo alegre, mesmo não gostando de dias nublados. Carioca é um estado de espírito.

Carioca não é só quem nasceu aqui, mas todo aquele que se identifica com o espírito brincalhão, informal e sobretudo afetivo do Rio de Janeiro. Temos cariocas baianos, paulistas, mineiros, cearenses, portugueses, alemães, americanos e tantos outros. Dizem que temos até cariocas argentinos!!

A todos nós hoje o direito de cantar com Fernanda Abreu: “é meu esse lugar, é nosso esse lugar, eu quero meu crachá. Sou carioca brasileiro.”

Obrigado, meu Rio. Parabéns, minha Cidade Maravilhosa!

*Conselheiro Deliberativo e Colaborador da Revista da AABB-Rio.

Em 2014, a Cooperforte completa 30 anos, e a história de cada associado é um importante legado para nossa própria história. Conheça, agora, o relato do João Alberto. Desde pequeno, João Alberto foi acostumado a poupar uma parte do seu dinheiro. E quando começou a aplicar na Cooperforte, sentiu a segurança de uma cooperativa de crédito sólida e a certeza de bons rendimentos. Com eles, pôde visitar Lisboa e Madri sem se preocupar com suas economias. Aplique, você também, na Cooperforte. E viva seus sonhos tranquilo.

COOPERFORTE 30 ANOS.
FEITA DE HISTÓRIAS, FEITA POR VOCÊ.

30 **COOPERFORTE**
Sua força. Nossa cooperativa.
0800 701 3766 • 0800 61 3766
www.cooperforte.coop.br

DAVID ROCHA/ISTOCK

ASSOCIAÇÃO ATLÉTICA BANCO DO BRASIL RIO DE JANEIRO

CGC: 27.055.565/0001-22
Inscrição Estadual: 81.540.551
 Av. Borges de Medeiros, 829 - Leblon - Rio de Janeiro - **Caixa Postal:** 281 • **CEP:** 22.430-042
Telefone: 2274-4722.
 Reconhecida de Utilidade Pública pela Lei 936, de 15/09/1959.
E-mails: aabb-rio@aabb-rio.com.br
 revista-aabb@aabb-rio.com.br
Site: www.aabb-rio.com.br

CONSELHO DELIBERATIVO

Presidente:
 MÁRIO FERNANDO ENGELKE
Vice-Presidente:
 IVAN DE CASTRO ESTEVES
1º Secretário:
 NELSON BOMFIM RIBEIRO

2º Secretário:
 ADOLPHO GONÇALVES NOGUEIRA

CONSELHO FISCAL

Presidente:
 SÉRGIO RICARDO LOPES DE CARVALHO

Membros TITULARES:
 JOSÉ RICARDO SYDNEY GASPARINI
 ODILON DE OLIVEIRA BARROS
 OSMAR COSTA BECK
 RONALDO MAUÉS DA COSTA E SILVA

Suplentes
 ALICE MITIO NAKAMOTO
 SÉRGIO SPINOLA MUNIZ

Indicados pelo BANCO DO BRASIL S.A.:
 SIMONE FERREIRA S. VERDAM (EFETIVO)
 DANIELLE BRANCO ESTRELA (SUPLENTE)
CONSELHO DE ADMINISTRAÇÃO

Presidente:
 ODALI DIAS CARDOSO
Vice-Presidente de Administração:
 NELSON AUGUSTO CHAVES FARIA
Vice-Presidente Financeiro:
 LAURO SANDER
Vice-Presidente de Patrimônio:
 GEORGE NEDER CARDOSO
Vice-Presidente de Comunicação:
 EDMUNDO MAIA DE OLIVEIRA RIBEIRO
Vice-Presidente Cultural:
 CLARISSA DOS SANTOS OLIVEIRA
Vice-Presidente Social:
 MÁRCIO GABRIEL PLASTINA
Vice-Presidente Esportivo:
 MÁRVIO SARMENTO BOTELHO
Vice-Presidente de Aposentados:
 CLETO VEIGA CALADO
Diretor administrativo:
 JOÃO JOSÉ PEREIRA
Diretor de Sede:
 PAULO CUÉVAS COUTO JÚNIOR
Diretor Financeiro:
 MARCO AURÉLIO P. DE ARRUDA
Diretor de Comunicação
 PAULO MORAES DE OLIVEIRA
Diretor de Sinuca
 JOSÉ RICARDO SYDNEY GASPARINI
Assessor da Diretoria
 MÁRIO MAGALHÃES

Expediente 4
 Programação..... 5
 Carnaval Infantil 6
 Registro..... 8
 Notas do Conselho Fiscal 9
 Carnaval.....10
 Economia 13
 Social 14
 Convênios..... 16
 Biblioteca 17
 Conselho de Usuários da Cassi 18
 Obituário..... 19
 Informes do Conselho 19
 Esportes..... 20
 Cultural 22
 Cursos e Serviços 23



A Lagoa Rodrigo de Freitas é um dos cartões postais que enriquecem a beleza do nosso Rio de Janeiro. Entre as centenas de células vivas que compõem esse encantamento está a AABB-Rio, às vésperas de completar, em maio próximo, 87 anos de atividades, recebendo em sua sede os funcionários do Banco do Brasil e associados da comunidade carioca nos variados eventos sociais e esportivos que promove. Seu corpo social sente-se orgulhoso em prestar esta singela homenagem pelos 450 anos de nossa cidade.

REVISTA MENSAL AABB-RIO

Ano XXI - nº 246 - Março/2015 Dist. Gratuita - Produzida por **LL DIVULGAÇÃO EDITORA CULTURAL Ltda.**
 Rua Cel. Moreira César, 426, sl. 1401, Icaraí, Niterói - RJ
 Tel/Fax: 2714-8896
Diretor: Luthero de Azevedo Silva
Colaboradores: Diretoria, Associados e Funcionários do Clube
Coordenação: Kátia Regina S. Monteiro
Gráfica: SmarthPrinter Gráfica
Tiragem: 6.000 exemplares
Jornalista: Paulo Moraes de Oliveira Reg. 359 MTb.Pa
Diagramação: Renato Monteiro de Carvalho
e-mail: comercial@lldivulga.com.br

01
Domingo

13:00/17:00

Lucia Gimenez cantando sucessos Nacionais e Internacionais

Pérgula da Piscina

19
Quinta

13:00/17:00

Desfile de Modas Comissão Feminina

Salão Nobre

04
Quarta

14:00/17:00

Bingo Social, teste sua sorte!

Salão Galeria

20
Sexta

21:00/01:00

Flashback ao som de DJ Carlos Eloy, venha dançar em "Uma noite brega".

Salão Nobre

06
Sexta

20:00/22:00

Jazz Drops um evento clássico.

Salão Galeria

21
Sábado

19:30/23:30

Telhado Branco, melhor grupo boêmio do Leblon.

Salão Granito

08
Domingo

13:00/17:00

Grupo Além do Normal

Pérgula da Piscina

22
Domingo

13:00/17:00

Trio Nós e vozes cantando vários sucessos

Pérgula da Piscina

13
Sexta

19:00/23:00

Noite da Seresta e MPB, cante e encante.

Salão Galeria

27
Sexta

21:00/01:00

Baile de Aniversariantes em Uma Noite Gaúcha

Salão Nobre

15
Domingo

13:00/17:00

Grupo Alma Gêmeas cantando MPB

Pérgula da Piscina

18
Quarta

14:00/17:00

Bingo Social, teste sua sorte!

Salão Galeria

29
Domingo

13:00/17:00

Show musical com Ney Gouvêa

Pérgula da Piscina



O Júri

O desfile das crianças EMOCIONOU AS MAMÃES

Em torno de 80 crianças participaram do desfile de fantasias no evento tradicional do carnaval da AABB-Rio, realizado no dia 17/02, terça-feira gorda, no Salão Granito, com lotação esgotada. As meninas foram divididas em 2 categorias, de acordo com a idade, a saber de 1 a 5 anos e de 6 a 12 anos.

Com relação aos meninos, em virtude dos inscritos terem mais ou menos a mesma idade, a disputa ficou em uma só categoria.

A partir das 15 horas, as atenções foram todas direcionadas ao Salão Granito, para onde mães e pais conduziam seus filhos fantasiados e prontos para conquistar seu presente e mostrar seus talentos na passarela. A emoção tomou conta da plateia e a cada anúncio do nome do candidato se observava manifestações de sua torcida.

Um júri, formado pelas associadas Neide Barcellos, Sônia Miranda,

Norma Garcia, Ana Maria Plastina e Célia Maria Amaral, encontrou alguma dificuldade para classificar as belas fantasias apresentadas e que mereceram os aplausos solicitados ao microfone pelo MC Márcio Plastina, VP Social.

Após o desfile de todos os inscritos, o júri reuniu-se e contabilizou os números de suas anotações elegendo os vencedores da tarde que foram os seguintes:

Meninas - Categoria 1 a 5 anos:
1º lugar – Ana Luiza (fantasia Baianinha); 2º lugar – empate – Luana Lobbe e Maria Paula (fantasias Sininho) e 3º lugar – Geovana Rolemberg (fantasia Melindrosa).

Meninas - Categoria 6 a 12 anos:
1º lugar – Sofia (fantasia Loba); 2º lugar – empate – Laura Gomes (Oncinha) e Laura Carvalho (Baralho) e 3º lugar – Gabriela Galo (Chiquititas).

Meninos – Categoria única – 1º lugar – Bernardo Capri (fantasia Harry



João - O Feioso

Potter); 2º lugar – Pedro Magalhães (Índio); 3º lugar – Miguel Magalhães (Tarzan); 4º lugar – Lucas Carrara (Vampiro); 5º lugar – João Miguel (Feioso da Família Adams) e 6º lugar – empate – Enzo Calado (Batman) e Miguel Paiva (Pirata).



Bam Bam



A plateia



O Pirata



Luiza - A Baianinha



A Melindrosa



O Índio



Luana - A Sininho



A Onça



Gabriela - A Chiquitita



Harry Potter



Sophia - A Loba

Posse do presidente do CREMERJ

A comunidade médica do Rio de Janeiro compareceu ao evento de posse do Dr. Pablo Vazquez Queimadelos, no cargo de Presidente do Conselho Regional de Medicina do Rio de Janeiro. A sessão solene aconteceu no dia 02/03/2015, na sede do



CREMERJ, em Botafogo, onde o novo Presidente foi recepcionado. Na foto acima, o Dr. Pablo Queimadelos, que é associado da AABB-Rio desde 2005,

aparece ladeado pelo presidente Odali Cardoso, pelo dr. Armindo Fernandes, presidente da AMABARRA e pelo dr. Santana.

BINGO de Fevereiro

O Bingo Social na AABB fechou fevereiro com muita animação dos concorrentes sendo registrados os sortudos da rodada do dia 25, e seus prêmios assim distribuídos: Idalina (relógio masculino), Dilene (telefone sem fio), Liisete (relógio femini-



no), Zely (piscina 1000 litros), Márcia (grill smart), Zely (Porta fotos), Marlene (bolsa e bijuteria), Isette (jogo para

banheiro) e Faixa (jogo de lençóis). De consolação foram contempladas Mara, Paula, Samoel e Waldemira.

PELADEIROS no Carnaval



O carnaval na AABB contou com a participação dos craques da pelota. Após "maltrataram a redonda" tiveram pernas para organizar o "Bloco dos Peladeiros" e abrir os festejos do rei MOMO, no sábado, 14 de fevereiro. Tomado o banho refrescante, os alegres foliões voltaram ao palco do "racha" para uma pose visando a posteridade.



O Conselho Fiscal da AABBRio divulga os destaques em relação à análise do balancete e dos documentos relativos ao mês de Outubro e ao período de Janeiro a Outubro de 2014:

Durante o mês de outubro deste ano, o Clube obteve receitas de R\$ 734.464,26, com exclusão da reserva de reavaliação (R\$ 21.253,47) e do valor da venda do veículo (R\$ 14.000,00) e efetuou despesas de R\$ 723.532,71, com inclusão da conta de consumo de água, no valor de R\$ 53.759,86, levada a Depósitos Judiciais, apurando-se o superávit de R\$ 10.931,55 (no mês de setembro deste ano havia sido apurado déficit de R\$ 41.740,67).

Em idêntico mês do ano passado, as receitas tinham alcançado R\$ 737.201,19 e as despesas R\$ 699.171,76, com inclusão do valor líquido (R\$ 34.932,87) levado a Depósitos Judiciais, pela conta de consumo de água, com o superávit alcançando R\$ 38.029,43. Cabe ressaltar que, em 2013, a reserva de reavaliação não vinha sendo computada, conforme consta abaixo no item Reserva de Reavaliação.

Ao encerramento dos primeiros dez meses de 2014, as receitas do Clube tinham chegado a R\$ 7.098.150,19, com exclusão da reserva de reavaliação (R\$ 212.534,76) e do valor da venda do veículo (R\$ 14.000,00), e as despesas a R\$ 7.623.239,69, com inclusão do valor levado a Depósitos Judiciais (R\$ 539.481,67) pelas contas de consumo de água (*), com o déficit de R\$ 525.089,50 (vide quadro a seguir).

(*) a AABBRio não vem contabilizando os valores constantes da conta Depósitos Judiciais como despesa, apesar de ter havido a saída de numerário do caixa do clube. É entendimento deste Conselho Fiscal que isso seja feito.

Em idêntico período de 2013, tivemos receitas de R\$ 6.745.628,64 e despesas de R\$ 6.604.637,90, incluindo os Depósitos Judiciais (R\$ 168.760,65) referentes a contas de consumo de água, apurando-se o superávit de R\$ 140.990,34.

Entre os dois exercícios, como se observa, as receitas cresceram R\$ 352.521,95 e as despesas R\$ 1.018.601,79.

A comparação linear, entre os valores apresentados nos dois exercícios, levaria ao analista apresentar uma conclusão distorcida. Por isso, estamos excluindo, para efeito de avaliação do desempenho da administração, os valores relativos à Reserva de Reavaliação e o valor da venda do veículo e incluindo as contas de consumo de água.

Nas receitas, o principal aumento foi no item Mensalidades, nas Contribuições dos Sócios Comunitários, que aumentaram 17%, passando de R\$ 2.193.217,85 para R\$ 2.567.695,82.

Nas despesas, tivemos elevação de 142% nas Despesas com Alimentação e Representação, 92% nas Despesas do Cultural/Divulgação, 22% nas Despesas com Fornecimento de Água, 11% nas Despesas com Empregados e 9% na Terceirização – Limpeza. No parecer anterior, os aumentos eram, respectivamente, 181%, 115%, 24%, 11% e 8%.

As subcontas Energia Elétrica (menos 36%) e Honorários Advocáticos (menos 43%) tiveram reduções expressivas entre os dois exercícios.

No fechamento do balancete de outubro/2014, as disponibilidades alcançavam R\$ 442.093,81, sendo R\$ 28.202,00 em caixa, R\$ 512,00 na conta corrente no Banco do Brasil e R\$

413.379,81 em aplicações financeiras.

Há um ano (em 31/10/2013), as disponibilidades chegavam a R\$ 1.265.679,44, sendo R\$ 1.250.122,91 em aplicações financeiras.

Registramos ainda o seguinte:

RECUPERAÇÃO DAS DISPONIBILIDADES FINANCEIRAS

– No parecer anterior, registramos que as disponibilidades do Clube tinham diminuído de R\$ 869.261,46, de 31/12/2013 para 30/09/2014, com tendência a maior declínio. Contudo, de setembro para outubro, ocorreu aumento das disponibilidades de R\$ 356.815,39 para R\$ 442.093,81, interrompendo a sequência de declínios. Para essa inversão, contribuiu a venda do veículo, o aumento das mensalidades sociais e o contingenciamento das despesas.

IPTU – O Clube, até então isento, recebeu, em 2008, cobrança desse imposto relativa aos cinco anos anteriores, vale dizer de 2003 a 2007. Segundo apurado pela M&A Consultoria, junto à Prefeitura do Rio de Janeiro, o montante constante da dívida ativa é de R\$ 6.249.305,82, sendo R\$ 5.771.680,24 relativos ao principal e R\$ 477.615,58 relativos a honorários.

CEDAE – O Clube está movendo ação judicial contra a CEDAE. Em despacho na liminar concedida à AABBRio, foi determinado depósito judicial do valor integral da conta, para não ser interrompido o abastecimento de água, nem a coleta de esgoto. Em 31/10/2014, os depósitos efetuados alcançavam R\$ 810.693,55.

LIGHT – A AABBRio entrou com ação judicial questionando a alíquota aplicada ao ICMS. Desde o início da ação, o Clube vem depositando em juízo o valor da diferença entre as alíquotas. Em 31/10/2014, os depósitos efetuados somavam R\$ 156.560,63.

DESPESAS COM ALIMENTAÇÃO E REPRESENTAÇÃO – no período de janeiro a setembro/2014, estas despesas tiveram um aumento de 181% quando comparado com o mesmo período de 2013. E no período de janeiro a outubro/2014, o aumento foi de 142%.

ITANHANGÁ – JARDIM SERIDÓ – A AABBRio adquiriu dois lotes em outubro/2001 no Condomínio do Itanhangá. Em maio/2014, esses lotes foram avaliados, em seu total, por R\$ 17.992.659,60. Desde a aquisição, esses terrenos não foram utilizados, porém o Clube vem arcando com despesas de condomínio.

Continuamos preocupados com as questões relativas a depósitos judiciais e ao questionamento de IPTU, caso tenhamos definições desfavoráveis aos interesses do Clube.

Rio de Janeiro, 26 de fevereiro de 2015.

Sergio Ricardo Lopes de Carvalho
Presidente

Conselheiros:

José Ricardo Sydney Gasparini

Odilon de Oliveira Barros

Osmar Costa Beck

Ronaldo Maués da Costa e Silva

Sergio Spínola Muniz



Mulatas deram show na tarde da **FEIJOADA**

Em seu melhor momento, o Carnaval da AABB trouxe para seu palco no salão Nobre, as mulatas que vieram mostrar seus talentos, com o samba nos pés e nos gingados de suas coreografias.

Depois de se deliciar com a gostosa feijoada tradicional, os associados e convidados entraram na dança com o balanço da música do grupo Bagagem, enquanto esperavam do ponto alto da tarde carnavalesca.

Depois do show das dançarinas, as disputas para as fotos que serviriam como o troféu conquistado e a alegria compensada nas poses ao lado das belas sambistas.

Cirurgiã Dentista
Dra. Eunice Ortega
 Clínica geral - Estética - Clareamento - Periodontia
Tabela do Banco do Brasil e Sindicato
 Convênios: Embatel - Petrobras - Petrobras Distribuidora
Tel: (21) 2547-1798
 Av. Nossa Senhora de Copacabana, 750 / 613 - Copacabana - Rio de Janeiro - RJ



Tratamento de gengiva, cirurgia, enxertos, dente com mobilidade

TAVARES Advocacia
 Cível - Família - Sucessões - Consumidor
 Empresarial - Trabalhista - Obrigações e Contratos - Responsabilidade Civil
 Imobiliário - Previdenciário - Bancário
 Juizados Especiais
 Aposentado - Cesta Alimentação
 Incorpore o auxílio Cesta Alimentação a sua aposentadoria
 Av. Franklin Roosevelt, 126 / Sl. 408
 Centro - Rio de Janeiro - RJ
 www.tavareseadvogados.com

Valdemiro Tavares



Atuamos junto à PREVI e Banco do Brasil
Tel: (21) 2220-3604





Você conhece bem o SISTEMA BANCÁRIO?

Um papel essencial do sistema bancário passa despercebido pela maioria das pessoas, inclusive pelos bancários com muitos anos de experiência. Todos sabem que o volume de moeda na economia influencia a taxa de juros que é ferramenta essencial da política monetária. Por essa razão (além de outras), existe um Banco Central com o papel primordial de ajustar a liquidez do sistema bancário de modo compatível à taxa de juros que deseja manter. Mas como se dá esse ajuste, em que base ele é realizado? Veremos como funciona na prática esse processo em duas etapas. Hoje apresentaremos a relação do público com os bancos comerciais e, na próxima oportunidade, incluiremos o Banco Central como o grande “ajustador” da liquidez do sistema econômico.

Veja que os agentes econômicos mantêm conta corrente nos bancos comerciais, por onde trocam moeda escritural por moeda manual (e vice-versa), que usam para despesas menores do dia a dia, e por onde realizam pagamentos por cheques ou Doc’s ou cartões que funcionam como ordens. Veja também que os pagamentos, em geral, são feitos em moeda escritural.

Todo agente econômico têm um fluxo de caixa diário, seja ele pessoa física ou jurídica, independente do porte. Os agentes usam suas contas correntes nos bancos comerciais que, por sua vez, fazem uso de suas contas correntes (reservas bancárias) no Banco Central. Se um agente econômico, em determinado dia, recebe mais créditos do que realiza pagamentos, tem um superávit de caixa. Caso contrário, passa a ter um déficit de caixa, ou seja, uma perda líquida de caixa. Em caso de superávit, o agente procurará o banco comercial onde tem conta para fazer uma aplicação financeira. Em caso de déficit, procurará seu banco comercial para tomar recursos e cobrir seu fluxo de caixa.

Normalmente, os bancos tomam e emprestam dinheiro à sua clientela sem restrição de volume. A restrição é de preço, ou seja, um leque de taxas de juros para tomar dinheiro e outro leque para emprestar dinheiro, sendo que a dispersão dentro de cada leque varia conforme o risco do cliente. É claro que os casos extremos não estão considerados nesse contexto. Assim, para facilitar o entendimento, tomemos como hipótese a existência de apenas dois bancos. Suponha que em determinado dia um banco pode ser muito demandado para emprestar dinheiro, enquanto outro poderá estar sendo demandado para aplicar dinheiro.

A compensação de cheques ajusta a posição interbancária diariamente. Aquele banco que foi muito demandado para emprestar dinheiro (além do normal, é claro), fará crédi-

to na conta corrente de seus clientes e, no dia seguinte, sofrerá perda severa na compensação de cheques, afetando seu fluxo de caixa (deficitário). Da mesma forma, aquele banco que tomar muito dinheiro (além do normal, é claro) de seus clientes, no dia seguinte ganhará saldo na sua conta corrente no Banco Central e ficará superavitário. Ora, nenhuma das duas situações é confortável para os bancos, pois, pelo menos por uma noite, um ficará com excesso de saldo (perda dos juros) e outro com deficiência. Neste caso de deficiência de saldo o banco poderá, inclusive, ser multado pela autoridade monetária. Como a operação de mercado aberto, compromissada, é a única que permite o ajuste de saldo de reservas bancárias no mesmo dia, passa a ser a solução para o ajuste do fluxo de caixa dos dois bancos. Assim, o banco deficitário venderá títulos públicos federais, custodiados no Sistema Especial de Liquidação e Custódia - SELIC (leia-se Banco Central), ao banco superavitário. Ao passo em que o banco deficitário irá transferir títulos ao banco superavitário, o banco superavitário transferirá, no mesmo dia, saldo de sua conta corrente no Banco Central (reservas bancárias) para o banco deficitário, de modo que os fluxos de caixa dos dois bancos estarão zerados, quer-se dizer, equilibrados.

O que se constata então é o papel essencial dos bancos de zerar diariamente os fluxos de caixa de todos os agentes econômicos (fluxo da economia), mesmo a custo do desequilíbrio dos fluxos individuais dos bancos, que passam a se reequilibrar através das operações de mercado aberto, levadas à termo pelo Banco Central, via mercado de SELIC.

Imaginem o nível de ineficiência do sistema financeiro, se os agentes econômicos não pudessem zerar seus fluxos de caixa todo o dia (overnight) nos bancos comerciais. Uns ficariam com o dinheiro parado, enquanto outros ficariam com o saldo bancário virado, ou seja, os dois agentes em posição desfavorável.

Em próxima oportunidade, na segunda parte desse artigo, incluiremos a participação do fluxo de caixa do Banco Central que engloba o fluxo de caixa do Tesouro Nacional, além de outros componentes, e veremos como se dá a zerada de todo o sistema bancário e o ajuste cotidiano da taxa de juros.

Até a próxima.

Edmundo Maia de Oliveira Ribeiro.

Em tempo: questionamentos sobre o mecanismo descrito no texto podem ser encaminhados para “revista-aabb@aabb-rio.com.br”

* *Vice-Presidente de Comunicação e colaborador da revista.*

HOMENAGENS ao presidente Odali pelo seu aniversário natalício

O Corpo de associados da AABB prestou significativa homenagem ao presidente Odali Dias Cardoso, no domingo, dia 22/02, pela passagem do seu aniversário natalício.

Percorrendo os espaços do Clube, como o faz quase que diariamente e como é do seu costume, o presidente foi recebendo várias manifestações de apreço, através de abraços e palavras carinhosas, medindo bem alto seu grau de popularidade, alcançada nos seus mais de 20 anos de vitoriosa gestão à frente dos destinos da AABB.

Para dar um cunho de animada festa, o homenageado ofereceu um barril de chope aos seus amigos que cantaram os parabéns para você e desejaram votos de plena felicidade pelos seus 65 anos de muitas vitórias. Parabéns presidente Odali!



Parabéns



Funcionários da AABB



A família reunida



Abraços



Brinde com Pereira do buffet



Amigos da AABB



Amigos da AABB 2



MARCO AURÉLIO

Completo mais uma primavera de sua existência no nosso companheiro Marco Aurélio Pinto de Arruda, diretor financeiro da AABB e pessoa muito querida em nosso clube. O aniversariante festejou seu aniversário rodeado do carinho de seus familiares. Parabéns Marquinhos.



MARIZA HELENA

A Srª. Mariza Helena Engelke Blanc comemorou seu aniversário natalício,

em nossa sede social, no dia 20 de fevereiro recebendo o carinho do seu esposo Osvaldo L. Blanc, do filho Luiz Felipe, do irmão Mário Fernando Engelke, que é o presidente do Conselho Deliberativo, e também da cunhada Tereza e da amiga Clarissa - Vice-Presidente Cultural.

DANIELA SILVA



Daniela Silva, filha de nossa conselheira Tereza, completou mais uma primavera e festejou seu aniversário, ao lado do esposo, de sua mãe e de muitos amigos, durante o evento "pão-com-linguiça".

CARLOS COPELLO



Registramos a passagem do aniversário natalício do nosso conselheiro Carlos Copello, pessoa muito estimada em nosso convívio. Ao lado da esposa Elza e do círculo de amigos comemorou a data participando do evento sambando com "Telhado Branco". Parabéns Copello.



RUTH KAUFFMANN

Nossa querida associada Ruth Kauffmann comemorou sua data natalícia, ao lado do esposo

Michel Ladezenski e das amigas Sônia Teresa Ribas Junqueira e Eliana Lacerda. Parabéns Ruth.



ANA JÚLIA

O casal Rodrigo Barros / Ana Beatriz comemorou com muita alegria o segundo ano de sua querida filha Ana Júlia. Pelo acontecimento a linda aniversariante ganhou muitos beijos e abraços.



WALTER PIÑA

Registramos com alegria a passagem do aniversário de nosso conselheiro Walter Rodrigues Piña que recebeu as homenagens merecedoras na companhia de sua esposa Suelly Rodrigues e seus familiares.



VERÃO

o máximo da estação
mais esperada do ano
com os menores preços
para os sócios AABB RIO



com até **1%** de desconto

acesse www.walmart.com.br/aabb

Condições válidas até 31/06/2015 ou enquanto durarem os estoques. Ofertas válidas somente para as compras realizadas nos hotéis dos parceiros do Walmart.com.br (estas condições não são válidas para as lojas físicas do Walmart). Os descontos desta campanha sazonal não são acumuláveis com ofertas e/ou promoções do site e não incluem as categorias: Ferramentas, Automotivos e Cines e Fotos e Produtos de Limpeza e marcas de exceção Apple, Sony, HP, Goodrich, Bridgestone, Firestone, Goodyear, Michelin,普利, Timberland, Ykk/Puma. Os descontos já estão aplicados no preço dos produtos e chegam até 10% e não acumulam com nenhuma promoção do site. As promoções não são válidas e aplicadas para categorias de Market Place (Papeteria, DVDs e Blu-Ray, Livros, Shows e Peças Automotivas) e lista de serviços como (Vendas Corporativas, Vale Presente, Viagens e Laser e Revelação Digital).

Prof. José Figueiredo Penteadó
CRM: 52.03721-0

CONSULTAS

ENDOSCOPIAS

HÁLITO

GASTRITE

COLITE

HEPATITE

PRISÃO DE VENTRE

DIVERTICULOSE

Botafogo

R. Voluntários da Pátria 190 / 724
Tel: (21) 2539-1217 / 2539-1397

Barra:

Av. Luiz Carlos Prestes 410 / 107
Tel: (21) 3325-0484 / 2104-9540

www.riogastro.com.br

www.centrodohalito.com.br - www.endorio.com.br

Email: riogastro@riogastro.com.br

Curso de Idiomas



**INGLÊS - ESPANHOL
PORTUGUÊS PARA ESTRANGEIROS**

TURMAS REGULARES - INDIVIDUAIS - TOEFL - IMERSÃO

MAIS INFORMAÇÕES: (21) 2272-5459 CENTRO OU (21) 2491-3118 BARRA
planidiomas@planidiomas.com.br / FANPAGE: facebook/planidiomas

Pilates



GYROTONIC® O que é GYROTONIC®?

Novo sistema para o equilíbrio e fortalecimento do corpo, inspirado na dança, no yoga, no tai-chi. Criado pelo ginasta e bailarino romeno Julius Howart.

Em movimentos fluidos e tridimensionais, com mínimo esforço, trabalha a musculatura, aumenta a mobilidade articular, previne e alivia dores da coluna vertebral.

Venha fazer uma aula experimental no nosso studio.

Av. N.Sr. de Copacabana, 1183 sala 601
tel.: 98828-7703



GYROTONIC, GYROTONIC® Logo and GYROTONIC® EXPRESS SYSTEM são marcas registradas e são utilizadas com a autorização de Gyrotonic, Salvo Corporation.

Terapia Holística



IRISDIAGNOSE E TERAPIAS

ABDON FERREIRA

Terapeuta Holístico CRT - 29997

* Irisdiagnose * Florais de Bach e Minas

* Fitoterapia * Orientação Alimentar

* Drenagem Linfática * Terapia Ortomolecular

* Auriculoterapia * Técnicas Corporais:

(Shiatsu, Espondiloterapia e terapia Biwa-Moxa elétrica)

ATENDIMENTO COM HORA MARCADA:

Desc. 10%
Associados
@Funcionários

Copacabana - Botafogo e Centro (Tel: 2246-4508 / 99892-3338)

ACEITAMOS CARTÕES

www.abdonferreira.terapiaholistica.net / e-mail: abdonferreira@hotmail.com.br



LIVROS NOVOS:

FICÇÃO

- ESTREMECER** - Peter Leonard
- CONTÁGIO CRIMINOSO** - Patricia D. Cornwell
- DESEJO À MEIA-NOITE** - Lisa Kleypas
- PROPOSTA INCONVENIENTE** - Patricia Cabot
- QUAL SEU NÚMERO ?** - Karyn Bosnak
- EASY** - Tammara Webber
- POR VOCÊ** - Laurelin Paige
- UM AMIGO NO ESCURO** - Marcia Kupstas
- UM PRESENTE DE DEUS** - Glenn Beck
- A COSTUREIRA: SEGREDOS, ROMANCE E MORTE NO RASTRO DO TITANIC** - Kate Alcott

NÃO FICÇÃO

- CREPÚSCULO DOS DEUSES** - Robson Pinheiro
- O SEGUNDO SUSPIRO** - Philippe Pozzo di Borgo
- A REDENÇÃO DE DEUS** - Alexandre Marques Cabral
- AMAR OU DEPENDER ?** - Walter Riso
- DALAI-LAMA: PACIFICANDO E ESPÍRITO** - Dalai-Lama
- HISTÓRIA DO VOLEIBOL NO BRASIL, V. 2** - Roberto Affonso Pimentel
- A CASA DA TEOLOGIA** - Afonso Murad
- ELABORAÇÃO DE PROJETOS** - Maria Alice Soares Consalter
- OS ORIXÁS E OS CHACRAS** - Silvia Scipioni e Daura Correa
- SONHE MAIS: RECONSTRUINDO A VIDA APÓS A PERDA** - Jai Pausch

INFANTO JUVENIL

- PRETINHA, EU ?** - Júlio Emílio Braz
- A MULHER DO MEU PAI** - Regina Drummond
- FABLEHAVEN: ONDE AS CRIATURAS MÁGICAS SE ESCONDEM...**
- Brandon Mull
- ABC...MEUS PRIMEIRO PASSOS NA LEITURA E NA APRENDIZAGEM**
- Malgorzata Strzalkowska
- JESUS, VOCÊ É COMO...** - Allegra Gabacchi
- DIÁRIO DE RAQUEL** - Marcos Rey
- MITOS DO MUNDO** - Estudantes das Séries Iniciais do Ensino Fundamental
- CRIANÇAS NA ESCURIDÃO** - Júlio Emílio Braz
- O PRÍNCIPE E O MENDIGO, O DETETIVE AGONIZANTE E AS DUAS MORTES DE ISAÍAS** - Mark Twain, Conan Doyle e Marcia Kupstas
- PERDIDAMENTE** - Júlio Emílio Braz

DICAS DE LEITURA:

**PARA VIVER EM PAZ, ALEGRE E FELIZ.** Frei Anselmo.

Ser um bem é mais importante do que ter todos os bens. A ambição por ter bens nos deixa inquietos e descontentes. A luta para ser um bem nos deixa tranquilos e felizes. O mais importante não é ter muitos amores, mas saber se é um amor. O mais importante não é ter muitos amigos, mas é saber ser amigo. Viver em sintonia com Deus é caminhar ao encontro da paz, da alegria e da felicidade. Quem perdoa, antes de beneficiar o perdoado, se beneficia a si mesmo porque se liberta de toda a mágoa e ressentimento que são sempre causa de ansiedade e tristeza. A certeza de que Deus nos ama e a confiança em sua misericórdia tranquilizam o espírito e trazem paz ao coração. Ser humilde para pedir perdão, generoso para oferecê-lo e perdoar-se promovem a paz e a harmonia dentro de nós mesmos e no ambiente em que vivemos. Louvar a Deus pelo gesto, pela palavra e pelo cântico é bom e fácil.

TODOS MEUS AMIGOS ESTÃO MORTOS. Avery Monsen

Se você é um dinossauro, todos os seus amigos estão mortos. Se você é uma fita K7, todos os seus amigos estão ultrapassados. Se você é uma árvore, todos os seus amigos viraram mesas. Cada página desse divertido livro ilustrado para rir em voz alta, mostra o lado ruim de ser um palhaço, um pirata ou um morto-vivo. Concebido a quatro mãos por Avery Monsen e Jory John, todos meus amigos estão mortos atingiu o sucesso rapidamente nos EUA. Fofo e sombrio ao mesmo tempo, esse hilário "Livro Infantil para Adultos" ensina lições valiosas sobre a vida, enquanto explora as características únicas de cada personagem e os seus respectivos dilemas existenciais. Da meia cujo o único amigo sumiu até a planta de interior cujos amigos estão lentamente mortos por donos irresponsáveis (como você). Todos meus amigos estão mortos é um livro essencial para rir do inevitável.

ORVIL: Tentativas de Tomada do Poder. Lício Maciel.

O fim do Regime Militar e a Lei da Anistia não trouxeram a pacificação desejada. Crédulos, os militares voltaram as suas atribuições, confiantes na reconciliação de todos os brasileiros. As mãos foram estendidas em sinal de paz, por um dos lados – as mãos dos vencedores da luta armada –, porém para os vencidos, o combate continuou. Os derrotados trocaram as armas pelas palavras, fazendo questão de não deixar cicatrizar as feridas que procuram manter abertas até os dias de hoje. Com a chegada ao Brasil dos primeiros banidos e autoexilados, a História começou a ser reescrita. Com os direitos readquiridos, muitos voltaram a seus cargos, outros foram acolhidos por governos simpatizantes de suas ideologias e outros ingressaram em partidos políticos recém-fundados.

Prestando Contas

Boletim Informativo nº8 - Janeiro/Fevereiro 2015

“Esse é um boletim mensal dos diretores e conselheiros eleitos pelos associados da Caixa de Assistência dos Funcionários do Banco do Brasil - CASSI. A informação qualificada para as entidades do funcionalismo e os associados sobre o dia a dia na Gestão da Caixa de Assistência é fundamental para melhorar a cultura de pertencimento de todos na Cassi, melhorando a participação nos programas que visam Atenção Integral à Saúde e fazendo com que cada participante cuide da Caixa de Assistência”

DIRIGENTES ELEITOS DA CASSI SE UNEM AO CONJUNTO DAS ENTIDADES SINDICAIS E ASSOCIATIVAS PARA ORGANIZAR O MOVIMENTO EM DEFESA DA CASSI E NEGOCIAR COM O BANCO DO BRASIL SOLUÇÃO PARA A SUSTENTABILIDADE DA CAIXA DE ASSISTÊNCIA

Unidade na defesa da CASSI e manutenção do modelo de solidariedade foram as palavras que marcaram o encontro realizado na AABB em Brasília, no último dia 9 de fevereiro, com a participação dos diretores e conselheiros eleitos pelo corpo social e dezenas de entidades sindicais e associativas.

O encontro foi organizado por entidades nacionais como ANABB, Confra-CUT, AAFBB, APABB, Contec e FAABB. Estiveram no encontro 103 pessoas de 63 entidades representando os funcionários da ativa e aposentados, segundo relatório do evento.

DIRIGENTES ELEITOS PELO CORPO SOCIAL E COM APOIO DAS ENTIDADES SINDICAIS E ASSOCIATIVAS DEFENDEM A AMPLIAÇÃO DO MODELO DE ATENÇÃO INTEGRAL À SAÚDE

Para se alcançar o equilíbrio e a sustentabilidade da Caixa de Assistência, eleitos defendem propostas e iniciativas estratégicas que avançam no Modelo de Atenção Integral à Saúde, por intermédio da Atenção Primária, baseada na Estratégia Saúde da Família (ESF). O modelo é conhecido como Sistema Integrado de Saúde e tem referência em modelos com melhores resultados tanto na área da saúde como também na econômico-financeira.

Os diretores e conselheiros eleitos estão percorrendo o país desde o semestre passado e se reunindo com os sindicatos, Conselhos de Usuários, entida-

des de aposentados e associativas, e também com os trabalhadores da base, num esforço em levar os temas CASSI e saúde para o dia a dia da comunidade Banco do Brasil.

O centro das discussões com a base social tem sido os modelos de sistema de saúde existentes, tanto do mercado quanto o da CASSI, e as razões da dificuldade de se encontrar sustentabilidade da forma como estão organizados há mais de uma década.

O Modelo Atual

O modelo de atenção aberto ou sistema fragmentado - é onde cada um escolhe os profissionais de saúde e serviços de acordo com seus desejos, sejam eles adequados ou por incompreensão e imposições mercadológicas, sem levar em consideração, muitas vezes, a sua real necessidade em saúde. Essa prática tem como consequência a realização de procedimentos desnecessários, sem resolutividade e, na maioria das vezes, com significativo impacto na sua qualidade de vida e nos custos do plano de saúde.

ORGANIZAR OS FUNCIONÁRIOS DA ATIVA E APOSENTADOS

Os dirigentes da CASSI, eleitos pelo corpo social, estão buscando apoio das entidades representativas e estão à disposição para contribuir na organização e mobilização necessárias para que o Banco do Brasil abra negociações e assuma suas responsabilidades, inclusive financeira, para resolver o déficit da Caixa de Assistência e para que o Modelo de Atenção Integral à Saúde seja estendido ao conjunto dos associados.

Os eleitos estiveram em 17/12/14 com a Comissão de Empresa da Contraf-CUT para dar informações sobre as propostas dos eleitos contrárias às do BB, que quer aumentar as contribuições e reduzir direitos. Os sindicatos divulgaram aos funcionários da ativa dois boletins Espelho Cassi em dezembro e janeiro.

Os eleitos estiveram também na ANABB em 22/01/15 para dar informações sobre a Cassi e a sustentabilidade.

A Contraf-CUT, a pedido dos eleitos, vai organizar um encontro de saúde com os sindicatos em março, para ampliar o debate na ativa. É hora de todos se envolverem para fortalecer a Cassi, uma das maiores conquistas do funcionalismo do Banco do Brasil.

OBITUÁRIO



OSNY NOGUEIRA DA SILVA

É com absoluta tristeza que noticiamos o falecimento de nosso estimado associado OSNY NOGUEIRA DA SILVA, ocorrido nesta cidade no dia 31 de janeiro PP. O falecido, que contava 84 anos e chegaria aos 85 neste março, por vários anos fez parte do Conselho Deliberativo da AABB. Era aposentado do Banco do Brasil, tendo exercido cargos elevados no Setor de Câmbio e na área internacional. Deixa viúva a sra. Martha Rosas e filhos Martha Lúcia, Paulo Fernando e Mauro Gerson. Enviamos nossas condolências à família enlutada. Osny era amazonense e nosso associado desde 1954.



MÁRIO ALVES

Registramos o falecimento do Sr. Mário Alves, viúvo, ocorrido no dia 19/01/2015, em nossa cidade. O falecido, era mineiro de nascimento e contava 85 anos de idade, exerceu a função de eletricista da AABB desde 1971, até se aposentar. Seu corpo foi velado no cemitério São Francisco Xavier, no Caju onde foi sepultado.



ANGÉLICA BRANDÃO COSTA

É com pesar que anunciamos o falecimento de nossa associada Angélica Brandão Costa, ocorrido no dia 22/02/2015, no Rio de Janeiro. A falecida tinha completado em 01/02 seus 95 anos de idade.

COMUNICADOS

PARQUE AQUÁTICO

A Diretoria da AABB informa aos senhores associados que, por motivo de segurança, a quantidade máxima de mesas no recinto da piscina é de trinta unidades, cada uma composta de quatro cadeiras.

Por outro lado, reitera a proibição da entrada no recinto portando qualquer um dos utensílios a seguir: bolas de qualquer tipo, guarda-sol, bóia de cintura, bóia tipo baleia, bóia tipo colchão e pé-de-pato.

As únicas bóias permitidas são as de braço e as do "tipo macarrão".

ESTACIONAMENTO

Lembramos aos senhores associados que, por motivo de segurança, não é permitido o pernoite de veículos automotores, motocicletas e bicicletas em nosso estacionamento.

A propósito, queremos registrar que o proprietário da motocicleta KRE-4259, retirou seu veículo atendendo nosso pedido, mas as três bicicletas, sem identificação, continuam no estacionamento para as quais estabelecemos um prazo de 30 dias, a partir de 10/02/2015, para retirada das mesmas, prazo esse que se não for atendido tomaremos as providências legais.

ODONTOLOGIA ESTÉTICA

Dr. Luis Ernesto C. Preciado
Clínico Geral - Implantes - Odontologia Estética
Clareamento - Periodontia - Prótese Fixa e Móvel
Oclusão / ATM

Convênio Caixa Econômica e outros
Tel: 2294-7433 / Cel: 8075-7676
Ed. Leblon Medical Center - R. Carlos Góes, 375 / 513 - Leblon - RJ

Tabela Banco do Brasil

Notícias do Departamento de Esportes

DETEC

Realizações do Departamento Esportivo durante o mês de Fevereiro de e divulgação dos próximos eventos do mês de Março de 2015



1 – BOLÃO DO CARIOCA 2015:

O Campeonato de Futebol Profissional do Estado do Rio de Janeiro recomeça a competição entre os “palpiteiros” da AABB-Rio no dia 1 de fevereiro de 2015. Aproveitamos a oportunidade para convidar os associados a continuar dando seus palpites nos jogos dos domingos, do referido campeonato, tornando assim, a competição entre os “palpiteiros” cada vez mais disputada e divertida.

Lembramos que os convidados de associados podem participar do BOLÃO, mas não têm direito a premiação, pois a mesma é destinada exclusivamente aos associados da AABB-Rio.

APRENDA COMO FUNCIONARÁ O “BOLÃO” DO CARIOCA 2015:

- **Nos jogos realizados aos domingos:** os interessados em participar devem adquirir a “ficha de palpites”, com o funcionário de plantão que estará à disposição dos associados a partir de quarenta minutos antes do início do primeiro jogo, em frente ao Salão Galeria, situado à direita do hall de entrada do clube;
- Cada participante recebe uma ficha que deve ser preenchida e devolvida ao referido funcionário, antes do início dos primeiros jogos do respectivo domingo.
- Em cada rodada, o DETEC contatará o vencedor

da mesma, por telefone ou e-mail, para que o mesmo possa receber o Vale-Lanche de vencedor da rodada.

- Esse Vale-Lanche deverá ser apanhado no DETEC até 10 (dez) dias após o contato feito pelo Departamento, no horário de 13:00 às 20:00 horas, de 3ª às 6ª feiras, e poderá ser utilizado até 15 (quinze) dias após o recebimento do mesmo. Após esse prazo, o Vale-Lanche perderá sua validade. Deve ser ressaltado que a não-retirada do Vale-Lanche no prazo especificado acima, implica na perda do direito ao mesmo.

- O vencedor final será o associado(a) que somar o maior número de pontos ao longo de toda a competição.

REGULAMENTO:

- A – Placar Correto = 5 (cinco) pontos;
- B – Placar do Vencedor = 3 (três) pontos;
- C – Placar do Derrotado = 2 (dois) pontos;
- D – Empate sem acertar o placar = 3 (três) pontos;
- E – Vencedor sem acertar o placar = 1 (um) ponto.

PREMIAÇÃO:

- 1º Lugar** – Camisa do time do coração;
- 2º Lugar** – Bandeira do time de coração;
- 3º Lugar** – Bola de futebol.

2 – ESPORTES:

Novamente ainda nesse período de férias unindo o carnaval, as modalidades esportivas não tiveram ne-



Disney
Profissionais em Turismo

Segurança em viajar com a nº 1
Guias especializados
Festa de 15 anos

Fly & Drive e Grupos
(inscrições abertas para
Julho 2015 e Janeiro 2016)

Monique Viana
Fonc. aposentada 28 anos
99625-0193
moniquercviana@yahoo.com.br

Mônica Marinho
Guia Disney Newit
98145-3622
marinho@newit.com.br



Dra. Soraya Victoriense
CRM: 52.46418-9

**Dermatologia - Medicina Estética
Cirurgia Dermatológica - Alergia**

Peeling de Cristal e Químico
Botox - Carboxiterapia - Varizes
Emagrecimento - Depilação Definitiva
Mesoterapia para Estrias
Estimulação Russa - Bioplastia
Intradermoterapia - Massagens Relaxantes
Hidrolipectasia - Ultra-som
Transplante Capilar - Plataforma Vibratória
Tratamento de Pele, cabelo e unhas
Calvície - Acne - Testes Alérgicos e Vacinas
Adultos e Crianças

Icarai - Niterói
Rua Miguel de Frias, 77 / Sl. 907
Tel: (21) 2621-0866

São Gonçalo
Rua Nilo Peçanha, 110 / Sl. 1206
Tel: (21) 2605-3204

nhuma competição para participarem. Mas agora em março os atletas começaram a participar de competições externas como internas do clube AABB-Rio.

3 – FESTIVAL DE PATINAÇÃO:

No dia 07 de março, no horário de 16:00 às 23:00 horas, no ginásio de esportes da AABB-Rio, acontecerá 13º SKATEZONNE. Um excelente Festival de Patinação que começou no ano passado mensalmente e nesse ano de 2015 com toda dedicação dos organizadores e entusiasmo dos participantes esperamos que aconteça um ótimo evento.

4 – FUTSAL:

No mês de março, a modalidade esportiva Futsal passará por uma transformação que colocará a Escola de Futsal da AABB-Rio num patamar superior, seguramente entre as melhores do Rio de Janeiro. Onde no dia 07 de março, a K-Esportes fará uma apresentação da nova Metodologia que será aplicada nas aulas.

Um calendário totalmente novo e um conteúdo programático farão parte deste novo método. Uma das grandes novidades será a realização de testes físicos que serão aplicados aos alunos nas modalidades de Futsal e Basquete, e os alunos receberão uma via da avalia-

ção dos testes.

A expectativa é de que essa nova Metodologia amplie ao máximo a possibilidade de aprendizado dos alunos, contribuindo cada vez mais para a sua formação desportiva e social.

Venha conhecer no dia 07/03 o novo Projeto que será apresentado pelos Professores Kepler e Glauco.

5 – TORNEIO ESTADUAL DE XADREZ - CLASSE C:

A AABB-Rio sediará nos dias 28 e 29 de março no Salão Margarida, unido a Federação de Xadrez do Estado do Rio de Janeiro, o Campeonato Estadual de Xadrez - Classe C, organizado com a participação das entidades e do NEXAPA (Núcleo de Ensino de Xadrez Professor Amorim).

6 – PROGRAMAÇÃO PERMANENTE DO DETEC:

A Programação Permanente do DETEC poderá ser conferida no site do clube: www.aabb-rio.com.br

**Maiores informações no
Departamento de Esportes:
E-mail: aabb-detec@aabb-rio.com.br
Fones: 2274-4350 ou 2274-4722 (Ramal 436),
das 13:00 às 21:00 horas.**



INTERCÂMBIO TEEN
CURSOS NO EXTERIOR
TRABALHO NO EXTERIOR
TURISMO
ESTÁGIO/TRAINEE
HIGH SCHOOL
AU PAIR
WORK & TRAVEL
VISTOS E MUITO MAIS

TraveLMATE INTERCÂMBIO & TURISMO

Sua próxima viagem passa por aqui

TRAVELMATE NITERÓI
R. Cel. Moreira César, 229
Loja 216 | Icaraí
(21) 3674 3008
travelmate.com.br

Kandinsky: Tudo começa num ponto

O CCBB abre a temporada de 2015 brindando seu público com a maior exposição já montada na América Latina do criador do abstracionismo, o russo Wassily Kandinsky, com 153 obras entre telas, objetos, livros e pinturas de artistas contemporâneos que o influenciaram, além de instalações que ajudam a entender o processo de criação desse artista que revolucionou a arte no Século XX, rompendo com o estilo figurativo do Impressionismo, uma das vertentes mais consagradas da História da Arte, que deu ao mundo gênios como Renoir, Monet, Cézanne, e Manet, entre outros. Kandinsky busca não mais a interpretação do mundo real, e sim do espiritual, revelando a alma através de suas telas com traços geométricos e cores vibrantes. O próprio artista costumava dizer que “a cor é uma energia que influencia diretamente a alma”, ou que “toda forma, toda cor, significa um sentimento: não existe nada no mundo que não diga nada”.

E o que significaria exatamente a arte abstrata, uma pergunta que nove entre dez pessoas fazem quando se vêem diante de um quadro onde não se reconhecem figuras reais, e sim, “rabiscos”, traços, linhas retas, apenas formas aparentemente sem sentido? “Como entender um quadro abstrato com o título de lagoa, se a lagoa não está lá?” brinca o curador da mostra. Um bom exemplo seria a tela “São Jorge”, com peças que mostram paisagens com formas simplificadas, um prelúdio de seu rompimento com a arte figurativa em direção à abstração.

Pois foi justamente o que Kandinsky buscou encontrar: criar uma forma de arte em que o que estivesse impregnado nas telas fosse a expressão do sentimento puro, a essência do espírito. A isso ele chamava de beleza interior, que foi o aspecto principal de sua obra. Essa busca talvez tenha sido despertada em Kandinsky, ainda na sua juventude, estudante de Direito em Moscou, quando tem contato com as raízes de sua cultura em viagens para o norte do país, onde conhece os rituais do xamanismo, que eram feitos para manter o contato com o divino. Também se interessa pela teosofia, que estabelece uma conexão entre a filosofia e a religião ocidental com os ensinamentos orientais.

Mas o que definitivamente desperta em Kandinsky a possibilidade de uma nova forma de arte que não a figurativa, se deu ao assistir uma ópera de Wagner no Teatro Bolshoi, quando ele relata que o som que ouvia criava em sua mente imagens e mais imagens. A partir daí, a música passa a fazer parte da sua inspiração e a amizade com o compositor austríaco Schonberg é parte atuante de todo o seu processo de trabalho, tanto que na exposição do CCBB, uma de suas telas mais conhecidas, “No branco”, está instalada

numa cabine munida de fones de ouvido, para que o público possa experimentar essa vivência como se estivesse no instante do processo de criação do artista.

Wassily Kandinsky nasceu em 1866 em Moscou e se formou em Direito aos 20 anos. Casou e lecionou até seus 30 anos, quando largou tudo e foi para a Alemanha estudar pintura. Lá estudou na Academia de Artes de Munique e, já separado, se casa pela segunda vez com uma aluna do mesmo curso. Viajam incessantemente pela Europa, ele pintando e participando de exposições. Esse período em Munique é o mais intenso em sua carreira, quando também publica livros onde desenvolve a fundamentação teórica de sua arte abstrata, além de escrever outros livros de poesia e memórias. Quando estoura a I Guerra, Kandinsky volta sozinho para Moscou e se envolve em eventos culturais e políticos que desembocaram na Revolução de 1917, quando se casa pela terceira vez. Após um certo período, volta para a Alemanha e participa da lendária Escola de Artes Bauhaus, que vem a ser fechada pelos nazistas em 32, quando ele se retira definitivamente para a cidade francesa de Neuilly-sur-Seine, onde fica com sua mulher até morrer, aos 74 anos, em 1944.

A Exposição conta com 153 peças cedidas pelo Museu Estatal Russo de São Petersburgo, por outros museus da Rússia e por peças de coleções vindas de países europeus, num valor estimado em 300 milhões de euros. A exposição, que deve receber mais um público memorável no CCBB, está montada em cinco blocos que vão ajudar o visitante a conhecer as obras e a trajetória desse artista fenomenal, que, ao lado de Mondrian, é o principal nome do abstracionismo:

- Kandinsky e as raízes de sua obra em relação à cultura popular e ao folclore russo;
- Kandinsky e o universo espiritual do xamanismo no Norte da Rússia;
- Kandinsky na Alemanha e as experiências na pintura;
- Diálogo entre música e pintura;
- Caminhos abertos pela abstração: Kandinsky e seus contemporâneos.

Tudo isso foi possível como resultado da construção de um relacionamento de confiança entre o Museu Russo e o Centro Cultural, depois da bem sucedida exposição de 2009, “Virada Russa”.

De acordo com o diretor-geral da exposição, Rodolfo de Athayde, esta mostra apresenta o modo em que se forjou a passagem para a abstração, os recursos dos quais a figuração deixou de ser a única via possível para representar os estados mais vitais do ser humano e, finalmente, o novo caminho desbravado a partir dessa ruptura.

CCBB – Rua Primeiro de Março, 66 (3808-2020)

Até 30/3 – de quarta a segunda, de 9h às 21

Grátis / Entrada Livre

*Jornalista e colaboradora da Revista da AABB-Rio.

BASQUETEBOL

Centro de Treinamento K-Esportes
Jaqueline: 98530-3235 / Kepler: 96424-7041 ou 9889-5517
3ª e 5ª feira: 18 às 19h: 14 a 18 anos / 19 às 20h: 9 a 13 anos
4ª e 6ª feira: 17 às 18h: 12 a 16 anos

BALLET E DANÇA

Instituto de Dança Kineret: Dança Israelí - **3ª a sábado;** Ballet Clássico - **2ª a 5ª;** Jazz - **2ª a 5ª;** Sapateado - **2ª, 4ª e 6ª;** Hip Hop - **2ª e 4ª.**
Informações: 98796-8788(Daniel) – 97964-8660(Diana) - www.kineret.com.br

CANTO CORAL

Ensaios: AABR-Rio - **5ª feiras: 19 às 21:00h.**
Informações: Antonio Fontinha: 2541-7813; José Carlos Brandão: 98857-0157; Luiz Carlos: 99404-4248; Roberto Sá: 99128-3585.

DANÇA DE SALÃO

Adolescentes e Adultos - ESPAÇO DE DANÇA CRISTIANO SALGADO-ME
3ª e 5ª feiras - 17:00 às 21:00h.
Informação: 2214-5233 / 3126-7070 / 3149-5950 / 99869-6161 (Cristiano)

FUTEBOL DE SALÃO - FUTSAL

Centro de Treinamento K-Esportes
Jaqueline: 98530-3235 / Kepler: 96424-7041 ou 9889-5517
3ª e 5ª feira: 8 às 9h: 7 a 10 anos / 9 às 10h: 4 a 6 anos / 16 às 17h: 3 a 5 anos
17 às 18h: 6 a 7 anos / 18 às 19h: 8 a 9 anos / 19 às 20h: 10 a 11 anos
4ª e 6ª feira: 19 às 20h: 12 a 15 anos

GINÁSTICA & ALONGAMENTO (GIL)

Adolescentes & Adultos - AABR-RIO - Prof. Manoel Mário Sant'Anna.
2ª a 6ª feiras - 08:00 às 09:00h - ginástica
2ª a 6ª feiras - 09:00 às 09:30h - alongamento
4ª e 6ª feiras - 17:00 às 18:00h - ginástica
3ª e 5ª feiras - 17:00 às 18:00h - alongamento
3ª e 5ª feiras - 18:00 às 19:00h - ginástica
Informação: Secretaria. Tel. 2274-4722 (Ramal 5)

GINASTICA ENERGÉTICA (GAE)

Ana Lúcia Corporis Terapias Naturais Ltda – ME
Tels.: 98421-0525
3ª a 6ª feira: 07:30 às 08:10h. / 08:20 às 09:00h / 09:00 às 09:40h.

HIDROGINÁSTICA

FFS Eventos Esportivos Ltda.
3ª a 6ª feira: 07:00 às 7:50h. / 11:30 às 12:20h.
Informações: Prof. Lincon Duarte Tel.: 7846-8091 | e-mail: lincon@ffs.com.br

HIDROTERAPIA / FISIOTERAPIA

AZ Eventos Esportivos e Reabilitação - **2ª a 6ª feira** - 07:00 às 11:00h.
Informações: Zeca Brandão: (21)98830-0157 / 98005-2035 / 2575-8835

JIU-JITSU (JIU) - MASCULINO E FEMININO

Black Belt Sport Center Ltda.
Murilo tel: 98123-3599 / Rubens tel: 98089-3931
2ª a 6ª feira: 10:30 às 12h.
3ª a 6ª feira: 17h. às 18h.
4ª e 6ª feira: 18:30 às 19:30h. (Infantil)

ACADEMIA PROQUALITY

2ª a 5ª feira: 06:00 h. às 23:00 h; **6ª feira:** 06:00 h. às 22:00 h.; **Sábado:** 09:00h. às 17:00 h; **Domingo e Feriado:** 09:00 h. às 15:00 h.
Informações: 2540-0977 e 2274-4722 R. 444

NATAÇÃO

Crianças, Adolescentes e Adultos. Equipe 8 Eventos Esportivos Ltda.
3ª a 6ª feira
01 a 03 anos - 07:30 às 08:00h e 10:00 às 10:30h.
03 a 08 anos - 08:30 às 09:00h. (Touca Vermelha); **09:00 às 09:30h.** (Touca

Vermelha, Amarela e Estágio I); **09:30 às 10:00h.** (Touca Amarela e Estágio I); **15:00 às 15:30h.** (Touca Vermelha); **16:00 às 16:30h.** (Touca Amarela); **16:30 às 17:00h.** (Touca Vermelha e Amarela)

06 a 11 anos - 08:00 às 08:40h. (Estágio II); 15:00 às 15:40h. (Estágiolell); 15:40 às 16:20h. (Estágio II e IV)

Até 14 anos: 09:20h, 14h, 17h e 18h (Aperfeiçoamento)

Adultos - 06h, 07h, 08h e 11h. (Aperfeiçoamento); 07:45 às 08:30h. (Aprendizado); **10h, 14h, 17h, 18h, 19h. e 20h.** (Aperf./Aprend).

Informações: 2274-4722 (ramal 416); Leda: 99981-5403

RECREANDO - crianças de 2 a 4 anos

Beí Artes e Sonhos Esp. e Recreação. Brincadeiras e Trabalhos Manuais para Crianças de 02 a 04 anos. **2ª a 6ª feira** - 08:00 às 12:00h. / 12:45 às 16:45h.

Informações: 2274-4722 (Ramal 401); 3405-5155/98807-0271 (Isabel).

TAEKWONDO

TKD & Cia Artes Marciais Ltda ME. (TKD&CIA ME).

2ª feira: 11h. Treinamento da Equipe de Competição;

3ª e 5ª feira: 17:30h. (A partir de 14 anos - Juvenil e Adulto); **18:30h.** (Até 13 anos); **19:30h.** (A partir de 14 anos - Juvenil e Adulto); **20:30h.** Treinamento da Equipe de Competição;

4ª e 6ª feira: 18h. Treinamento da Equipe de Competição; **19:30h.** (A partir de 14 anos - Juvenil e Adulto); **20:30h.** Treinamento da Equipe de Competição.
Luiz Paulo – 99156-2230 / 2274-4722 (ramal 442)

TÊNIS

M&R Fitness Eventos Esportivos e Prescrição de Exercício Ltda. Aulas individuais e coletivas - **Informações:** Guilherme Prata – 98899-6775; Rogério – 99782-9257; Regnier – 97921-5432; Norma – 99614-2441; Fiuza – 98888-3026

VOLEIBOL

ESCOLA DE VÔLEI BERNARDINHO. **3ª a 6ª feira:** 08:00 h. às 10:00 h; 15:00 h. às 18:00 h; 18:00 h. às 21:00 h; **Informações:** 2249-9824 - Luciene.

XADREZ

NEXAPA - Marcação de Horário Direto com o Professor - **Informações:** Departamento de Esportes: Rafael: 98296-1981.

YOGA

Shiva Empresa de Terapia de Yoga e Fonoaudiologia Ltda. (SHIVA LTDA.)
3ª e 5ª feira: 07:30 às 08:45h. (misto); **09:00 às 10:15h.** (feminino); **16:15 às 17:30h.** (misto); **18:10 às 19:25h.** (misto); **Informações:** Alice – 2294-5049.

“CALL CENTER” – Tel.: (0XX.21) 2274-4722

SECRETARIA SOCIAL/TEOURARIA - Ramal 5 - 2ª feira não funcionamos.
Horário de Funcionamento: **3ª a 6ª feira - 09h às 21h.** / Tesouraria fecha às 20:30h. **Sábados/Domingos e Feriados: 09 às 17:30h.** / Tesouraria fecha às 17:00h.

BIBLIOTECA - Ramal 434 - 2ª feira não funcionamos.
Horário de Funcionamento: **3ª a 6ª feira – 09:00h às 19:45h; Sábados/Domingos e Feriados: 10:00h às 17:45h.** Obs: Nos dias úteis, após as 21h e nos finais de semana e feriados, após 17:30, qualquer chamada telefônica via “Call Center” só poderá ser atendida no Ramal 6. O serviço de alto-falantes para chamada de Associados, segue o mesmo critério acima.

PORTARIA SOCIAL - Ramal 6; **PORTARIA DE SERVIÇOS** - Ramal 7; **DIRETORIA** - Ramal 8; **BIBLIOTECA** - Ramal 434; **DEPARTAMENTO MÉDICO** - Ramal 406; **DEPARTAMENTO DE ESPORTES** - Ramal 431/436; **PORTARIA DA PISCINA** - Ramal 445; **SALÃO DE BARBEIRO** - Ramal 435; **SALÃO DE BELEZA** - Ramal 421; **SAUNA FEMININA** - Ramal 428; **SAUNA MASCULINA** - Ramal 417; **SINUCA** - Ramal 405; **Obs:** Sabendo o ramal disque pausadamente o número sem ser preciso ouvir às instruções.

E-mail: aabb-rio@aabb-rio.com.br | Home-Page: www.aabb-rio.com.br

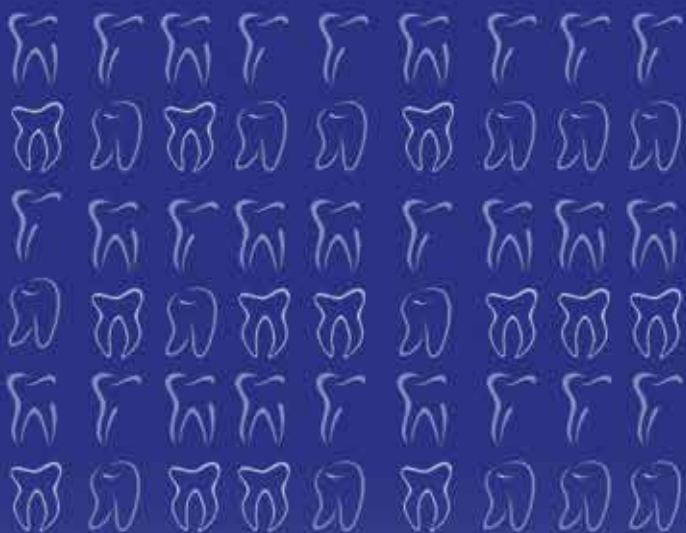

RENOVEDENTE CLÍNICA ODONTOLÓGICA

Com área de atuação em:

- Implantodontia
- Odontopediatria
- Ortodontia
- Periodontia
- Clareamento Dental
- Endodontia
- Lentes de Contato Odontológica
- Prótese Dental



EPAO - 2481

Tijuca

Rua Conde de Bonfim, 352 / Sl. 302
(todas as especialidades)

renovedente@renovedente.com.br
www.renovedente.com.br

Tels. 3092-9393 / 2234-6809 / 2234-0659 / NEXTEL: 7700-9475 / ID *180060



Depoimento:

"Com a idade, comecei a buscar um branco perfeito para os meus dentes. Depois de realizar alguns tratamentos de clareamento, em que não fiquei tão satisfeita pelo fato de voltar a amarelar, conheci o Dr. Luiz Fernando através da Revista Veja. Hoje, após realizar a lente de contato de porcelana posso ter o sorriso que sempre sonhei!"

Maria da Glória Ribeiro dos Santos (moradora da Barra da Tijuca)

Implante Dentário:

O implante é o único artifício que impede a perda óssea no local onde o dente foi perdido;
Evita constrangimentos pelo deslocamento e incômodo das próteses removíveis;
Evita remoção para higienização;
Não machuca os tecidos bucais;
Não há rejeição, pois o implante é feito em titânio;
Não há limite de idade para o procedimento, desde que haja uma avaliação médica favorável

Convênios:

Banco do Brasil - Petrobras
Caberj e Interlife
(implante)

Facebook: <http://www.facebook.com/Renovedente>

Dra Rêni Kerscher (CRO- RJ 9806) , Dra Daniela Plaza (CRO-RJ 28716) e Dr. Luiz Fernando (CRO-RJ 17203)

Atendem também em: Ipanema: Rua Visconde de Pirajá 596 sala 203

Barra: Av. das Américas 2901 sala 712

Av. das Américas 2300 bl A sala 309