



Resgatando uma dívida que se arastava por longos anos, mais precisamente 5 décadas e 9 meses, a AABB-Rio vai abrir o portão de acesso ao espaço que deu origem ao bonito Parque de Recreação Infantil, preparado para uso da comunidade local. A obra, realizada de acordo com os parâmetros estabelecidos pela Secretaria de Estado de Planejamento e Gestão, tem como finalidade principal o cumprimento da obrigação celebrada, em 6/11/1953, de conformidade com o termo de cessão de uso do terreno onde está edificada a sede social da Associação.

Retornando no tempo, o Rio de Janeiro era a capital do País, governada pelo prefeito do Distrito Federal, Coronel Dulcídio Espírito Santo Cardoso que recebeu em seu gabinete o Sr. Cídio da Silveira Carneiro, presidente em exercício da AABB, para o solene ato de assinatura do termo de cessão, de conformidade com a Lei nº 770, de 24/04/1953. Entre as condições estabelecidas, a cláusula primeira definia que a AABB ficava obrigada a “construir e manter por sua conta, em área anexa ao seu conjunto privativo, parque de recreação infantil com todos os requisitos modernos, para uso público e gratuito”.

Ao receber a Notificação do Estado, em 23/02/2012, a Diretoria Administrativa da AABB tratou com prioridade a exigência procurando o entendimento

com as autoridades. De início, os Presidentes do Conselho Deliberativo e do Conselho Fiscal tomaram conhecimento da situação e, juntamente com o Presidente do Conselho de Administração, agendaram uma visita até à Secretaria do Estado para definir as primeiras providências relacionadas com a solução da pendência.

Assumimos a responsabilidade para solucionar o problema e deparamos com as primeiras grandes dificuldades: o local a ser nomeado e o dinheiro para cobrir as despesas. Nosso orçamento não previa a reserva para a obra, mas sentimos a necessidade de promover uma engenharia financeira para resolver a situação. Contratamos as arquitetas Sandra Badaró e Aline Mesquita Brettas para preparar um projeto baseado no espaço ao lado do muro do Clube Monte Líbano, que não foi aceito pelos fiscais estaduais, sob a alegação de que o parque deveria ser ao ar livre, sem qualquer cobertura do sol, sendo concedido um novo prazo.

Novas plantas foram produzidas, agora elegendo o espaço entre a Biblioteca e o campo de futebol soçaite, onde se situava a antiga entrada de serviço, avançando em pequena parte da biblioteca, em torno de 50 metros quadrados, para a colocação da nova entrada e nos 150 metros quadrados restantes para

a construção do parquinho. Submetido à fiscalização da Secretaria estadual, o projeto foi aprovado e liberado para execução. Enquanto isso, foi promovida a concorrência para a escolha do engenheiro para tocar a obra, sendo contratada a empresa Prado Soares Engenharia Ltda, que apresentou a proposta mais adequada à situação.

A obra foi tocada com presteza e grande sentido de profissionalismo, incluindo-se a participação dos funcionários da Casa, o que só se poderia concluir num bom resultado. As crianças de até 8 anos terão um belo espaço para seu lazer.

Uma placa foi fixada no muro interno com a seguinte mensagem: GOVERNO DO ESTADO DO RIO DE JANEIRO – Secretaria de Planejamento e Gestão – Em parceria com a AABB-Rio – ASSOCIAÇÃO ATLÉTICA BANCO DO BRASIL – Rio – Oferece à população para uso público e gratuito, este Parque de Recreação Infantil, em funcionamento de terça a domingo, no horário de 9:00 às 17:00 horas. Indicado para crianças até 8 anos e seus acompanhantes.

Nosso agradecimento aos que colaboraram com mais essa jornada, um abraço a todos os demais e até a próxima oportunidade.

REINALDO BATISTA RIBEIRO -  
Presidente

**SOMOS MUITOS,  
SOMOS UM.**

A Cooperforte é formada por mais de 116 mil pessoas, cada uma com o seu jeito, com seus sonhos e suas necessidades. Mas juntas, elas têm algo em comum: as vantagens que a Cooperforte pode oferecer. Quem faz parte da Cooperforte tem segurança, agilidade e facilidade para obter soluções financeiras e realizar seus sonhos. Benefícios especiais que conseguimos porque agimos em conjunto. Por isso, associe-se. Somos muitos, mas juntos somos mais.

**COOPERFORTE**  
Sua força. Nossa cooperativa.  
0800 701 3766 • www.cooperforte.coop.br

## ASSOCIAÇÃO ATLÉTICA BANCO DO BRASIL - RIO DE JANEIRO

CGC: 27.055.565/0001-22 Inscrição Estadual: 81.540.551

Av. Borges de Medeiros, 829-Leblon  
Caixa Postal 281 – CEP 22.430-042  
Telefones: 2274-4722.

Reconhecida de Utilidade Pública pela Lei 936, de 15/09/1959.

E-mails: aabb-rio@aabb-rio.com.br  
cadastro@aabb-rio.com.br  
gerad@aabb-rio.com.br  
gerop@aabb-rio.com.br

Home Page: [www.aabb-rio.com.br](http://www.aabb-rio.com.br)

### CONSELHO DELIBERATIVO

Presidente: ODALI DIAS CARDOSO  
presidencia@aabb-rio.com.br

Vice-Presidente: EDSON DE OLIVEIRA GOMES  
1º Secretário: NELSON AUGUSTO CHAVES FARIA

2º Secretária: CLARISSA DOS SANTOS

### CONSELHO FISCAL

Presidente: MÁRIO FERNANDO ENGELKE  
conselhofiscal.presi@aabb-rio.com.br

Membros Efetivos:

ADOLPHO SAUBERBRONN DE DE SALLES  
DANIELLE BRANCO ESTRELA  
NELSON BOMFIM RIBEIRO  
OSMAR COSTA BECK  
SÉRGIO SPÍNOLA MUNIZ

Membros Suplentes:

ADOLPHO GONÇALVES NOGUEIRA  
ALICE MITIO NAKAMOTO  
MAURÍLIO ROSSI  
SIMONE FERREIRA S. VERDAM

### CONSELHO DE ADMINISTRAÇÃO

Presidente:  
REINALDO BATISTA RIBEIRO  
aabbpresidencia@aabb-rio.com.br

Vice-Presidente Administrativo:  
IVAN DE CASTRO ESTEVES  
administrativo@aabb-rio.com.br

Vice-Presidente Financeiro:  
MARCOS AURÉLIO PINTO DE ARRUDA  
financeiro@aabb-rio.com.br

Vice-Presidente Social:  
JULIO KAYAT  
social@aabb-rio.com.br

Vice-Presidente Esportivo:  
RAIMUNDO NONATO DE AZEVEDO  
vpesportivo@aabb-rio.com.br

Vice-Presidente do Patrimônio:  
JOÃO JOSÉ PEREIRA – Sede  
PAULO CUEVAS COUTO JÚNIOR – Itanhangá  
patrimoniosedede@aabb-rio.com.br

Vice-Presidente de Divulgação:  
PAULO MORAES DE OLIVEIRA  
revista-aabb@aabb-rio.com.br

Vice-Presidente Cultural:  
REGINA MARQUES DOS REIS GONZALEZ  
cultural@aabb-rio.com.br

Assessor da Diretoria  
MÁRIO MAGALHÃES DE SOUZA  
assessor.presidencia@aabb-rio.com.br

Editorial	3
Expediente	4
Programação Social	5
Carnaval	6
Feijoada	9
Variedades	12
Administração	12
Variedades • Por Abnel Felix (*)	13
Registro	13
Obituario	13
Variedades	14
Biblioteca	15
Cultural	15
Inauguração	16
História	17
Esportes	20
Balanco Patrimonial	24
Fiscal	25
Cursos e Serviços	26

### REVISTA MENSAL AABB-RIO

Ano XIX - nº 222 - Março/2013

Dist. Gratuita - Produzida por

LL DIVULGAÇÃO EDITORA CULTURAL LTDA.

Colaboradores: Diretoria, Associados e

Funcionários do Clube

Coordenação: Kátia Regina S. Monteiro

Gráfica: Rower Gráfica

Tiragem: 6.000 exemplares

Jornalista: Paulo Moraes de Oliveira Reg. 359

MTb.Pa

Revisão: Edson Gomes

Diagramação: Renato Monteiro de Carvalho

LL DIVULGAÇÃO EDITORA CULTURAL LTDA

Rua Lemos Cunha, 489 Casa 1 - Icaraí

Niterói - Tel/Fax: 2714-8896

e-mail: [comercial@lldivulga.com.br](mailto:comercial@lldivulga.com.br)



### NOSSA CAPA

A AABB programou e cumpriu que o carnaval deste ano seria quente. No sábado, 9 a tradicional feijoada, com as mulatas curvilíneas conseguiram levar ao delírio o salão lotado, sambando e abraçando cada folião e posando para as fotos da posteridade. Depois veio a terça-feira gorda quando as crianças de até 14 anos brilharam na passarela do salão de granito, mostrando suas fantasias e ganhando aplausos e prêmios por suas performances. Fotos de Carlos Cardoso.

**Josué Lemos Bezerra**  
Advogado

Ações cíveis, inventários, reclamações trabalhistas,  
PETO de 20 salários mínimos para aposentados,  
assessoria na compra e venda de imóveis.

Tels.: 2262-0596 / 8011-3688  
Telefax: 2262-6469

Rua Alcindo Guanabara, n.º 24 sala 1103 – Centro  
Email: [nbadvogados@uol.com.br](mailto:nbadvogados@uol.com.br)



**Seus olhos em boas mãos.**

Check-up Ocular com equipamentos computadorizados de última geração

**Cirurgia da Catarata**

**CONVÊNIO  
PARTICULAR**

Direção  
Dr. Carlos Halfeld  
CRM 5260304-2

**URGÊNCIA  
24h**

**Núcleo de  
Microcirurgia  
Ocular**

Consultores e Microcirurgias de Olhos  
CRM 52972607

Leblon - R. Carlos Góes, 375 grupo 407

Centro - Av. Nilo Peçanha, 50 grupo 2001

Copacabana - R. Santa Clara, 70 gr. 1101/1108

Tel/Fax: 2274-2901 / 2274-4746 / 2259-2699

Tel/Fax: 2532-6645 / 2532-7365

Tel/Fax: 2548-4900 / 2548-7100



19:30 / 23:30

Melhor grupo boêmio do Leblon: "Telhado Branco".

Salão Granito



13:00 / 17:00

TIM DA VIOLA o melhor da MPB.

Pérgula da Piscina



13:00 / 17:00

Lúcia Gimenez, uma voz feminina na AABB.

Pérgula da Piscina



15:00 / 17:00

Venha ganhar prêmios e fazer amizades. Bingo Social

Salão Galeria



15:00 / 17:00

Bingo social, teste sua sorte.

Salão Galeria



21:00 / 01:00

Flashback em uma NOITE CIGANA com o DJ CARLOS ELOY. Venha caracterizado e concorra a prêmios!

Salão Margarida



19:00 / 23:00

Noite da Seresta e MPB: cante e encante.

Salão Galeria



13:00 / 17:00

Venha passar bons momentos ao som de RICARDO MAGNO.

Pérgula da Piscina



20:00 / 24:00

Botequim do samba com Paulo Costa.

Salão Granito



13:00 / 17:00

Páscoa feliz é na AABB. Venha fazer parte de uma programação especial ao som de Jorge Luiz com a presença do coelhinho distribuindo ovinhos para criançada.

Pérgula da Piscina



13:00 / 17:00

Nelson Laranjeiras e as Meninas, tarde dançante.

Pérgula da Piscina



21:00 / 01:00

Baile de Aniversariantes ao som da banda STATUS com sorteio de prêmios!

Salão Nobre



## AGENDA 2013

Você, associado da AABB-Rio, está convidado a visitar a nossa Secretaria e ganhar uma AGENDA AABB-RIO 2013, criada pela LL Divulgação. Para isso basta atualizar o cadastro, informando o seu endereço eletrônico com sua senha. Com essa atitude você poderá acessar o nosso site ([www.aabb-rio.com.br](http://www.aabb-rio.com.br)) e obter informações on-line, inclusive reservar salões do Clube, quadras de esportes, churrasqueiras e outros benefícios.



# No desfile das crianças: EMÍLIAS, BRUXOS, HUCK E ATÉ UM PADRE

A diversidade das fantasias apresentadas no desfile infantil, realizado na passarela montada no Salão de Granito, na terça-feira de carnaval, foi o ponto dominante da festa carnavalesca das crianças. Durante toda a tarde, no palco ao lado do bar da piscina, a banda liderada pelo maestro Luizinho Santos tocava os sucessos carnavalescos para animar os pequenos foliões.

Diante dos brilhos nos olhos das mães e papais que acompanhavam deslumbrados e inquietos os movimentos de cada personagem criados para ganhar os prêmios oferecidos pela AABB e expostos no hall de entrada da sede social.

Na voz possante do Mestre de Cerimônias, João José Pereira, foi anunciado o início do desfile frente às atentas observações do Júri constituído pelas as-

sociadas Nilza Chaves Farias, Sônia Maria Miranda, Renata Lima, Neide Barcellos e Nadya Vigianna. Em primeiro lugar, as meninas nas categorias de 2 a 8 e de 9 a 14 anos. Passaram Odaliscas, Emílias, Narizinho, Rainhas, Havaianas, Princesas, Colombinas, Mary Poppins e até Enfermeira entre outras personagens, receberam os aplausos da plateia.

Posteriormente, chegou a vez dos meninos de 2 a 8 e de 9 a 14 anos, e surgiram o Palhaço, o Hulk, dois Harry Potter, o Capitão América, o Lobo Mau, o Vampiro, o Woody Toy Story, o Pablo, o Homem Aranha, o Leão da África e, pasmem, além de outros mais, um Malandro Carioca passista, e até um Padre benzendo a todos.

Um intervalo pedido pelos jurados e na volta o resultado dos vencedores com os seus respectivos prêmios:



## Meninas Vitoriosas:

- Alice (Emília) – Boneca Tagarela;
- Bianca (Odalisca Azul) – Boneca Jardim;
- Geovana (Pedrita) – Carrinho de Bebê;
- Cora (Joaninha) – Galinha Pintadinha;
- Camila (Colombina) – Boneca Frutinha;
- Milena (Enfermeira) – Jogo Princesas;
- Laura (Mary Poppins) – Princesas.

## Meninos Vitoriosos:

- Matheus (Palhaço) – Caminhão;
- Enrico (Mico) – Bateria;
- Bernardo (Alex-Madagascar) – Mini Mecânico;
- Pedro (Hulk) – Boneco;
- Luís Felipe (Padre) – Brinquedo Moto;
- André (Malandro Carioca) – Pista de corrida;
- Renan (Homem Aranha) – Jogo de Boliche.











## OS VENCEDORES



André (Malandro Carioca) – Pista de carros



Matheus (Palhaço) – Brinquedo Caminhão



Geovana (Pedrita) – Carrinho de Bebê



Enrico (Mico) – Bateria da Banda



Renan (Homem Aranha) – Brinquedo Boliche



Bianca (Odalisca Azul) – Boneca Jardim



Luís Felipe (Padre) – Brinquedo Moto



Camila (Colombina) – Boneca Frutinha



Cora (Joaninha) – Galinha Pintadinha



Pedro (Hulk) - Boneco



Alice (Emília) – Boneca Tagarela;



Milena (Enfermeira) – Jogo Princesas



Bernardo (Alex Madagascar) – Mini-Mecânico



Laura (Mary Poppins) – Pintura Princesas



## REINALDO 70 ANOS



Nosso presidente Reinaldo Batista Ribeiro completou suas 70 primaveras, no dia 10/01/2013. O aniversariante viajou com a família para a Europa, tendo visitado o santuário de Nossa Senhora de Fátima, em Portugal, onde foi cumprir uma promessa pelas graças alcançadas no ano que passou. Parabéns presidente!



## MARCELO NASCEU!!!

Veio ao mundo, às 17,35h, do dia 18 de fevereiro de 2013, o querido MARCELO MALHEIROS KAYAT, filho dos associados RICARDO E ANA MALHEIROS KAYAT.

Marcelo é o segundo netinho do Vice-Presidente Social JULIO KAYAT e de sua esposa LIA, que esbanjam toda a alegria por este bendito nascimento.

Com os mais ardentes votos de um futuro promissor, desejamos muitas felicidades a toda a família.



## ANIVERSÁRIO DE D. ANGÉLICA

No dia 01/02/2013 a associada Angélica Brandão Costa festejou seus 93 anos de idade e no sábado, dia 02/02/2013, recebeu muitos beijos e abraços de familiares e amigos, como Odali Cardoso, que com ela aparece na foto.



## ODONTOLOGIA ESTÉTICA

**Dr. Luis Ernesto C. Preciado**

Clinico Geral - Implantes - Odontologia Estética  
Clareamento - Periodontia - Prótese Fixa e Móvel  
Oclusão / ATM

Convênio Caixa Econômica e outros

**Tel: 2294-7433 / Cel: 8075-7676**

Ed. Leblon Medical Center - R. Carlos Góes, 375 / 513 - Leblon - RJ

**Tabela Banco do Brasil**



# FEIJOADA

confirmou ser a grande atração do carnaval

Um dos grandes momentos do Carnaval, na programação da AABB-Rio, é a “Feijoada Carnavalesca”, que este ano teve como grande atração um “open bar” montado na passarela superior, onde os “barmen” serviram variados “drinks” de frutas da época, constituindo-se em mais um “mix”, provado e aprovado pelos associados presentes.

Com o Salão Nobre lotado, valeu o anexo onde foram instaladas as panelas borbulhantes da gostosa feijoada “self service”, antes, porém, o serviço de um caldinho quente com torresmo preparado por mestre Veras. Tudo fluindo no compasso desejado desde a distribuição dos chopes e refrigerantes geladíssimos para amenizar o calor dos movimentos exigidos pelos sambas e marchas executados pela banda de Roberto Mendes.

E um burburinho inusitado marcou a chegada das mulatas e de um passista no salão da festa, acompanhados do professor de dança Cristiano Salgado. Marcando o compasso da música, mostrando sensualidade no rebolar nas coreografias ensaiadas, elas foram tomando conta da situação e do corre-corre por um melhor posicionamento, tanto dos homens como das mulheres, a procura de uma foto de recordação desse momento especial.

O show das belas dançarinas, de suntuosas e bem delineadas curvas corporal, foi apoteótico para os carnavalescos que abraçaram as sambistas das Escolas de Samba do Rio e arriscaram uns compassos com o passista, dando vazão aos seus sonhos e satisfazendo seus egos.

A Diretoria da AABB-Rio prestigiou o evento e reserva um preito de louvor ao nosso Vice Presidente Social Júlio Kaiate, pelo desprendimento e a força de vontade em enfrentar os problemas de saúde pelos quais vem passando, e roga muitas orações para que ele os supere e continue nos oferecendo esses momentos de alegria.















**ASSOCIAÇÃO ATLÉTICA BANCO DO BRASIL - AAB-BRIO** CNPJ: 27.055.565/0001-22  
BALANÇO PATRIMONIAL ENCERRADO 31 DE DEZEMBRO 2012

ATIVO		PASSIVO			
CIRCULANTE	31/12/2012	31/12/2011	CIRCULANTE	31/12/2012	31/12/2011
CAIXAS	25.872,39	30.105,12	FORNECEDORES	30.599,16	17.333,56
BANCOS C/MOVTO	3.123,99	115.060,03	OBRAÇÕES TRABALHISTAS A RECOLHER	82.405,40	64.309,39
APLICAÇÕES FINANCEIRAS	571.635,33	508.939,71	PROVISÕES TRABALHISTAS	179.641,84	40.449,84
<b>TOTAL DAS DISPONIBILIDADES</b>	<b>600.631,71</b>	<b>654.104,86</b>	IMPOSTOS E TAXAS	9.391,17	15.433,44
ESTOQUE	0,00	39.953,56	CONTAS CORRENTES CREDORAS	0,00	0,00
CRÉDITO DE PESSOAL	82.520,91	70.694,71	FINANCIAMENTOS	0,00	0,00
OUTROS CRÉDITOS	80.845,11	90.969,66	EMPRÉSTIMOS FENABB	27.209,38	68.047,37
<b>TOTAL DOS CRÉDITOS</b>	<b>163.366,02</b>	<b>201.617,93</b>	PROVISÕES P/ AÇÕES E PROCESSOS JUDICIAIS	0,00	15.162,04
<b>TOTAL DO CIRCULANTE</b>	<b>763.997,73</b>	<b>855.722,79</b>	<b>TOTAL DO CIRCULANTE</b>	<b>329.246,95</b>	<b>220.735,64</b>
<b>NÃO - CIRCULANTE</b>			<b>PATRIMÔNIO SOCIAL</b>		
REALIZÁVEL A LONGO PRAZO - Dep. Judicial	118.776,15	92.900,46	FUNDO PATRIMONIAL	4.232.822,89	4.127.876,38
INVESTIMENTOS	0,00	10.370,47	AJUSTES DE AVALIAÇÃO PATRIMONIAL	5.355.876,03	5.355.876,03
EDIFICAÇÕES	9.857.440,70	9.437.725,63	SUPERÁVIT/DEFICIT DO EXERCÍCIO ACUMULADO	-2.695,08	168.608,50
TERRENOS	498.592,98	498.592,98	<b>TOTAL DO PATRIMÔNIO SOCIAL</b>	<b>9.586.003,84</b>	<b>9.652.360,91</b>
MÓVEIS E UTENSÍLIOS	401.114,94	278.067,85			
MÁQUINAS E EQUIPAMENTOS	702.484,94	627.566,08			
VEÍCULOS	39.485,00	39.485,00			
BIBLIOTECA E OBRAS DE ARTE	113.000,55	105.403,99			
<b>TOTAL DO IMOBILIZADO</b>	<b>11.612.119,11</b>	<b>10.986.841,53</b>			
(-) DEPRECIACÃO ACUMULADA	-2.579.642,20	-2.072.738,70			
<b>TOTAL FINAL DO IMOBILIZADO</b>	<b>9.032.476,91</b>	<b>8.914.102,83</b>			
<b>TOTAL DO NÃO - CIRCULANTE</b>	<b>9.151.253,06</b>	<b>9.017.373,76</b>	<b>TOTAL DO PASSIVO</b>	<b>9.915.250,79</b>	<b>9.873.096,55</b>
<b>TOTAL DO ATIVO</b>	<b>9.915.250,79</b>	<b>9.873.096,55</b>			

**DEMONSTRAÇÕES DAS CONTAS DE RESULTADO ACUMULADO ANO 2012**

RECEITAS	2012	2011	DESPESAS	2012	2011
CONTRIBUIÇÃO ASSOCIATIVA	5.697.388,15	5.170.288,91	OPERACIONAIS	(5.878.764,00)	(4.903.818,46)
CESSÃO DE USO DE DEPENDÊNCIA	1.016.822,95	686.235,34	ATIVIDADES SOCIAIS	(388.953,11)	(307.984,42)
ATIVIDADES SOCIAIS	109.091,10	82.238,50	ATIVIDADES ESPORTIVAS	(54.848,06)	(131.926,64)
RECEITAS EXTRAORDINÁRIAS	666.394,22	509.561,96	FINANCEIRAS	(70.880,32)	(115.314,56)
RECEITAS FINANCEIRAS	68.347,30	115.347,15	MANUTENÇÃO	(1.038.796,10)	(1.082.745,57)
RECEITAS DIVERSAS	0,00	259.041,64	ATIVIDADES DIVULG/CULTURAIS	(134.851,00)	(80.677,02)
OUTRAS RECEITAS EXTRAORDINÁRIAS	54.502,58	46.164,30	OUTRAS ATIVIDADES	(48.148,79)	(7.851,40)
<b>TOTAL</b>	<b>7.612.546,30</b>	<b>6.868.877,80</b>	<b>TOTAL</b>	<b>(7.615.241,38)</b>	<b>(6.630.318,07)</b>

Nota: Os valores reajustados no ativo imobilizado refletem ajustes correspondentes à reclassificação contábil de despesas de manutenção e obras no valor de R\$ 247.983,40, relativas ao primeiro semestre de 2012, em conformidade com o disposto no artigo 179, inciso IV, da Lei nº 11.638 de 2007, transcrito abaixo:

\* Art. 179 - As contas serão classificadas do seguinte modo:

IV - no ativo imobilizado: os direitos que tenham por objeto bens corpóreos destinados à manutenção das atividades da companhia ou da empresa ou exercidos com essa finalidade, inclusive os decorrentes de operações que transfiram à companhia os benefícios, riscos e controle desses bens; (redação dada pela Lei nº 11.638, de 2007)."

PRESIDENTE  
REINALDO BATISTA RIBEIRO

VICE-PRES. FINANCEIRO  
MARCOS AURÉLIO P. ARRUDA

CONTADOR  
MARCELO DO ROSARIO DIAS CRC - RJ 087762/O-4

## Parecer do CONSELHO FISCAL AAB - RIO

### DEMONSTRAÇÕES FINANCEIRAS DO EXERCÍCIO DE 2012

O Conselho Fiscal, no uso das suas atribuições estatutárias, apresenta suas considerações sobre o Balanço Patrimonial de 31 de dezembro de 2012 e a Demonstração das Contas de Resultado acumuladas no final do mesmo exercício.

#### 1. RECEITAS

A AAB-BRIO arrecadou em suas diversas modalidades de receitas, em 2012, R\$ 7.612.546,30 que significou um aumento de 10,83% do alcançado no exercício anterior. As provenientes das contribuições sociais elevaram-se em R\$527.099,24 (+10,19%). As receitas de Cessão e Uso de Dependências foram as que apresentaram maior variação relativa, correspondendo a 48,17% do valor obtido em 2011. A Previsão orçamentária para o exercício situava as receitas em R\$7.519.146,17, tendo sido, portanto, excedida em R\$93.400,13 (+1,24%).

#### 2. DESPESAS

As despesas ocorridas no período atingiram R\$7.615.241,38, significando aumento de 14,85%, das realizadas em 2011. As Despesas Operacionais que atingiram

R\$5.878.764,00 foram as que impactaram mais acentuadamente os dispêndios, representando R\$974.945,54 a mais das incorridas no exercício anterior (+19,88%).

#### 3. DO RESULTADO

O Patrimônio Social do Clube apresentou um déficit de R\$2.695,08 no exercício de 2012, enquanto que no exercício anterior foi registrado um superávit de R\$168.608,50.

#### 4. DO DISPONÍVEL

O saldo das disponibilidades que se transfere para o exercício de 2013, situou-se em R\$ 600.631,71

#### 5. DO ATIVO IMOBILIZADO

Os reajustes efetuados no Ativo Imobilizado, resultantes de reclassificações contábeis levadas a efeito no segundo semestre de 2012, relativos a despesas de manutenção e obras ocorridas até junho daquele ano foram examinados pelo Conselho Fiscal e correspondem, adequadamente, às disposições recomendadas nos dispositivos assinalados no demonstrativo contábil sob análise.

#### 6. CONCLUSÃO

6.1 Levadas em conta as observa-

ções constantes deste Parecer e por não terem sido encontradas ocorrências que acarretassem efeitos em nossa apreciação, quer nos registros contábeis, quer nos documentos por nós examinados que deram origem ao Balanço Patrimonial e a Demonstração das Contas de Resultado acumuladas no exercício de 2012, elaborados pela Administração, consideramos tais documentos como passíveis de aprovação.

6.2 O presente Parecer não substitui o Relatório que será elaborado por este Conselho Fiscal e submetido ao Conselho Deliberativo para apreciação e decisão até o mês de maio próximo, conforme disposição contida no § 1º do Art. 22 do Estatuto da AAB-BRIO.

Rio de Janeiro (RJ), 15 de março de 2013

Mário Fernando Engelke - **Presidente**  
**Conselheiros Efetivos**

Adolpho S. de Salles - Nelson Bomfim Ribeiro - Osmar Costa Beck - Sérgio S. Muniz

**Representante do Banco do Brasil:**  
Danielle B. Estrela

# Entregue ao público moderno **PARQUINHO INFANTIL**



Engenheiro Moacyr ladeado pelas arquitetas Sandra e Aline com o presidente Reinaldo

Foi concluída, no final de fevereiro, a obra que originou o Parque Infantil entregue ao público da comunidade, com a qual a AABB cumpriu uma obrigação contraída com o Estado em troca da cessão de uso do terreno onde está localizada a sede social.

A obra realizada com traços de modernidade, leva em conta o uso por crianças de 1 a 8 anos, foi concebida pelo engenheiro Moacyr Soares, representante da empresa contratada, e pelas arquitetas Sandra Badaró e Aline Mesquita Brettas e contou na execução com a mão de obra de funcionários da AABB.

## OBRA ECONÔMICA

“Uma das maiores preocupações que tivemos foi manter estreita coordenação com o engenheiro Moacyr, no sentido de efetuar o máximo aproveitamento do material que se encontrava na edificação que foi demolida”, disse-nos a arquiteta Sandra. “Assim pudemos utilizar tijolos de vidro, adaptamos portas e portão que existiam e utilizamos outros materiais, sem desperdício”, comentou a arquiteta.

“Outro ganho de grande significância foi a compra dos pisos e das paredes com o material popularmente chamado de “canjiquinha”. Após exaustivas pesquisas,

consequimos adquirir a preços de revendedor em feira”, disse Sandra e arrematou “não podemos esquecer que contamos com a mão de obra do funcionário da AABB, formada por uma equipe que desconhecíamos da sua competência, do conhecimento técnico em várias atividades e da disposição para o trabalho. O que foi fundamental para a conclusão da obra”.

Aline contou que com a orientação do engenheiro e das arquitetas a equipe de manutenção da AABB mostrou um grande potencial quanto à concretização dos desenhos no muro interno e na colocação das “canjiquinhas” nas paredes. “A beleza da obra fornece à criança um olhar de encantamento e de prazer no ambiente dos seus brinquedos”, disse a arquiteta e concluiu “o material usado nas paredes não precisa de pintura constante para se manter nova. Sua manutenção é eterna e isso já é uma economia de grande monta”.

## EDIFICAÇÃO ESTÁVEL

“Ao iniciarmos a obra, surgiu uma dúvida com relação à segurança do prédio edificado onde funciona a biblioteca, pelo fato de que algumas rachaduras apareceram no piso. Fizemos a análise e verificamos que o piso sofre essa queda em virtude da acomodação do terreno em



Funcionários da AABB, da equipe de manutenção

vários trechos. Porém, as fundações estão resistentes e exibem segurança em toda a área construída no espaço dos fundos da sede.” Falou o engenheiro Moacyr.

“Foi uma obra dentro das possibilidades do Clube, mas concretizada com muito carinho e dedicação de parte dos operários e das arquitetas e que entregamos com o acréscimo de novo balcão de recepção ao lado da biblioteca, um corredor arejado com as paredes cobertas pelas “canjiquinhas” que não precisam manutenção de pinturas; o muro na divisa com o campo de futebol foi coberto por combogó para permitir boa ventilação; tudo realizado como o máximo aproveitamento de material já existente e sem desperdícios”.

Para finalizar, disse Moacyr: “criamos um belo espaço de lazer para as crianças e uma melhoria visual da entrada de serviço que poderá de agora para sempre ser chamada de segunda entrada principal do Clube”.

## O FUNCIONAMENTO

Os brinquedos do Parquinho Infantil deverão ser utilizados por crianças de 1 a 8 anos, trazidas por responsáveis, no período de terça-feira a domingo, no horário de 9:00 às 17:00h. A abertura, o fechamento e a manutenção do Parque ficarão a cargo da AABB.



Presidente Reinaldo, Moacyr, Sandra e Aline ao lado da placa sinalizando o novo espaço



## Desafio da **GESTÃO PÚBLICA**

“Estudo sobre a carga tributária/ PIB x IDH”, desenvolvido pelo Instituto Brasileiro de Planejamento Tributário, nos mostra uma desconfortável realidade: entre os 30 países com maior carga tributária, o Brasil é o que proporciona o pior retorno da qualidade de serviços à população.”

Essa realidade nos leva a crer que o maior desafio dos Prefeitos, não se encontra na realização das promessas de campanha, mas na capacidade gerencial de baixar o elevado custeio da máquina pública, pois embora reconheçamos que existam ilhas de excelência, ainda “surfamos” num oceano de serviços públicos que deixam muito a desejar.

Não devemos esquecer que o mundo está em crise, que há cerca de 200 milhões de desempregados no planeta, países superendividados, pessoas passando fome e prefeituras brasileiras com seus orçamentos comprometidos com despesas gerais, inibindo investimentos em infraestrutura.

Que no planejamento estratégico da Prefeitura, os planos de ação, para melhorar a qualidade – adequação ao uso com satisfação do contribuinte –, aumentar a produtividade – produzir cada vez mais e melhor, com cada vez menos (menos tudo) e reduzir, sistematicamente, os custos fixos, tenham prioridade Zero.

O sinal de alerta para a classe política tem eco milenar, pois nos leva ao Império Romano, o mais badalado da história da humanidade, e ao célebre Cícero (106-43 A.C.) – filósofo, advogado, escritor, político e o maior orador roma-



no. “Temos que equilibrar o orçamento, proteger o tesouro, combater a usura e reduzir a burocracia. Caso contrário, afundaremos todos.”

O primeiro passo, para aumentar a produtividade, deve ser a eliminação do excesso de burocracia que, além de oneroso e gerar morosidade, tem se mostrado ineficaz no combate à corrupção e às fraudes.

Para que os servidores públicos colaborem com o projeto sobre redução de custos e as metas sejam plenamente atingidas, é de fundamental importância que Prefeito, Vice-Prefeito, Secretários Municipais e Vereadores demonstrem que estão comprometidos, sendo exemplos.

Encerramos com a frase de Peter Drucker (1909-2005), um dos maiores pensadores em gestão organizacional: “Não existem países subdesenvolvidos. Existem países subadministrados”.

(\*) **Faustino Vicente** – Professor, Consultor de Empresas e de Órgãos Públicos e Advogado; colaborador da Revista AABB – e-mail: [faustino.vicente@uol.com.br](mailto:faustino.vicente@uol.com.br) – Jundiá (Terra da Uva) – São Paulo - Brasil.

## Taxas das quadras de esportes a partir de 1º de março de 2013

Os reajustes dos aluguéis das quadras de esportes do Clube, a partir de 1º de março, são os seguintes:

**1. Quadras do complexo esportivo** - Taxa individual convidado até as 18:00h = R\$ 15,00 a hora; após as 18:00h = R\$ 20,00 a hora; Empresas, instituições etc. R\$ 200,00 a hora.

**2. Campo de futebol soquete** - Taxa individual convidado até as 18:00h = R\$ 20,00 a hora; após as 18:00h = R\$ 25,00 a hora; Empresas, instituições etc. R\$ 300,00 a hora.

**3. Ginásio Esportivo** - Taxa individual convidado até as 18:00h = R\$ 15,00 a hora; após as 18:00h = R\$ 20,00 a hora; Empresas, instituições etc. R\$ 600,00 a hora.

**4. Quadras de Tênis** - Taxa individual convidado = R\$ 40,00 a hora; Taxa de luz após as 18:00h Sócio = R\$ 6,00 a hora; Convidado R\$ 15,00 a hora; Empresas, instituições etc. = R\$ 150,00 a hora;

**5. Quadras de Squash** - Taxa individual convidado = R\$ 30,00 a hora; Empresas, instituições etc. = R\$ 80,00 a hora.

**6. Salão de Sinuca** - Taxa individual convidado = R\$ 20,00 até 3 horas.

**Entregamos em Domicílio**

**Barra:**  
Av. Embaixador Abelardo Bueno, 199 / Lj. 107  
Tel: (21) 2569-4754 / 2421-5955 / 2421-5531

**Botafogo:**  
Rua Voluntários da Pátria, 126  
Tel: (21) 2286-2485 / 2527-3955

**Centro:**  
Rua do Ouvidor, 130 - 1º Sobreloja, 213 e 214  
Te: (21) 2508-8993 / 2507-0282 / 2688-7620

**Humaitá:**  
Rua General Dionísio, 7 Lj. B  
Tel: (21) 2286-5537 / 2535-2223 / 2537-0848

**MEDShop**  
Saúde e conforto para você!

**Produtos Médicos vendas e aluguel**

[www.medshop.com.br](http://www.medshop.com.br)

**A mais nova clínica de estética e fisioterapia no coração do RJ**

**all** estética & fisioterapia  
[www.allestetica.com.br](http://www.allestetica.com.br)

RPG - Shiatu  
Massagem Relaxante  
Tratamentos para Flacidez  
Celulite  
Gordura Localizada  
Limpeza de Pele  
Peeling de Cristal e de Diamante

Marque uma avaliação gratuita

R. Senador Dantas, 71 /  
Sl. 1802 - Centro - RJ

Tel: 21 3529-4076

Atendimentos realizados por FISIOTERAPEUTAS



# Biblioteca Alexandre Caminha

Livros Novos

## FICÇÃO.....

- EU E VOCÊ - Niccolo Ammanoti  
 UM MUNDO BRILHANTE - T. Greenwood  
 PROFUNDAMENTE SUA - Sylvia Day  
 ALERTA FINAL - Lee Child  
 O PRÍNCIPE DA NÉVOA - Carlos Ruiz Zafon  
 SERENA - Ian Mcewan  
 O ESCOLHIDO - San Bourne  
 O ENIGMA DE JEFFERSON - Steve Berry  
 AS VANTAGENS DE SER INVISÍVEL - Stephen Chbosky  
 FORA DAS SOMBRAS - Jason Wallace

## NÃO-FICÇÃO.....

- CRIANÇAS FRANCESAS NÃO FAZEM MANHA - Pamela Druckerman  
 MANUAL DOS JOVENS ESTRESSADOS - Augusto Cury  
 DEZESEIS LUAS - Margarete Peterson  
 NÃO POSSO ME APAIXONAR - Bella Andre  
 TRÊS HISTÓRIAS UM DESTINO - R. R. Soares  
 MINHA VIDA EM OUTRA VIDA - Jenny Cockell  
 OH! DÚVIDA CRUEL - Priscila Arica Velloso  
 EMPRESAS FEITAS PARA SERVIR - Dan J. Sanders  
 CHICO BASTOS: O PESCADOR - Willy Cesar  
 OS COLEGAS DE ANNE FRANK - Theo Coster

## INFANTO-JUVENIL.....

- O GAROTO VERDE - Toni Brandão  
 MACHADO E JUCA - Luiz Antonio Aguiar  
 UM FURO NO MUNDO - Tiago de Melo Andrade  
 FOI ASSIM... - Bartolomeu Campos de Queirós  
 PALAVRINHA OU PALAVRÃO? - Karin Sá Rego  
 DADÁ DORDANDO O CANGAÇO - Lia Zatz  
 ESTELA CONTA ESTRELAS - Hubert Schirnecck  
 AS CRÔNICAS DE KANE 2: O TRONO DE FOGO: - Rick Riordan  
 VIROU BICHO! - Ernani Ssó  
 A ÁFRICA, MEU PEQUENO CHAKA... - Marie Sellier

“Recomendamos a leitura dos livros abaixo que fazem parte de nosso acervo”



### COMO SER MULHER. Caitlin Moran

Em como ser mulher, a jornalista responde perguntas que mulheres modernas no mundo todo estão fazendo.

Uma narrativa muito divertida que se inicia em seu aniversário de 13 anos, a autora fala sobre adolescência, trabalho, machismo, relacionamento, amor, sexo, peso, maternidade, moda e modelos de comportamento, sempre com um olhar crítico sem perder o bom humor.



### HUCK. Janet Elder

Huck é uma história emocionante de uma família americana que, em meio a uma grave doença da mãe, e em virtude dos insistentes pedidos

do filho, decide adorar um cachorro para animar e consolar nos momentos tristes. Passado um tempo, a família já recuperada sai de férias deixando Huck com vizinhos. O cão foge e a partir daí começa uma busca incansável pelo cão. Emocionado o leitor não vai conseguir parar de ler.



### O MAPA DO TERRITÓRIO. Michel Houellebecq

Se o protagonista deste romance fosse contar sua história, começaria falando de um boiler enguiçado, ou de seu pai.

Evocaria Olga, ou como ajudou um comissário a agarrar um assassino. Mas no fim da vida, nada restou a Jed, apenas murmúrios. Assim é este romance, repleto de sutileza e ironia.



# Convênios

## Colégio



### Colégio Santa Rosa de Lima

EDUCAÇÃO INFANTIL, INTEGRAL (EDUCAÇÃO INFANTIL e 1º ANO EF)  
ENSINO FUNDAMENTAL I e II  
ENSINO MÉDIO/SISTEMA OBJETIVO

Desc. de 10% na mensalidade p/ Func. BB e AABB

Rua Voluntários da Pátria, 110 - Botafogo  
Rio de Janeiro - RJ - Tel: (21) 2539-1196 - www.csrl.com.br

## Terapia Holística



### IRISDIAGNOSE E TERAPIAS

ABDON FERREIRA

Terapeuta Holístico CRT - 29957

- \* Irisdiagnose \* Florais de Bach e Minas
- \* Fitoterapia \* Orientação Alimentar
- \* Auriculoterapia \* Técnicas Corporais
- Drenagem linfática

(shiatsu, espondiloterapia e terapia biwa-moxa elétrica)

ATENDIMENTO COM HORA MARCADA:

Copacabana, L. do machado e Centro (Tel: 2246-4508 / 9892-3338)

ACEITAMOS CARTÕES

www.abdonferreira.terapiaholistica.net / E-mail: abdonferreira@uol.com.br

## Terapia Holística



### Terapia Holística

Psicoterapia Holística  
Terapia Floral  
Fitoterapia  
Homeopatia  
Cromoterapia  
Auriculoterapia  
Massoterapia Ayurvédica  
Massoterapia Anti-estresse  
Reiki

Eliane C C Vieira

CRT nº 44.112

e

Cris Pessoa

Atendimentos com hora marcada nas terças,  
quartas, quintas e sextas-feiras.

#### NOVO ENDEREÇO EM OUTUBRO

Rua das Marrecas, 33, 9º andar, cob. 1  
Centro - Rio de Janeiro - RJ

Próximo ao Metrô Cinelândia  
Saída pelo Cine Odeon

(21) 2556-1109 / (21) 8725-1809

LARGO DO MACHADO,  
nº 29, sala 620.

CATETE  
RIO DE JANEIRO/RJ  
Galeria Condor  
próximo ao Metrô

## Valdemiro Tavares e advogados

www.tavareseadvogados.com

Cível - Família - Sucessões - Consumidor - Empresarial  
Trabalhista - Obrigações e Contratos - Responsabilidade Civil  
Imobiliário - Previdenciário - Bancário - Juizados Especiais  
Aposentado - Cesta alimentação  
Incorpore o auxílio cesta - Alimentação a sua aposentadoria

Atuamos junto à PREVI e Banco do Brasil

Rio de Janeiro:

Av. Franklin Roosevelt, 126 / Sala 408 - Centro

Tel: (21) 2220-3604

## Cirurgião Dentista

Dr. Temilton Feydit Jorge

CRO: 4939-RJ

Clínica Geral e  
Próteses

### Tabela do Banco do Brasil

Praça Saens Peña, 45 / sala 902

Telefone: 2284-3693

Tijuca

## Angiologia Cirurgia Vascular

Dra. Isabel Pereira Franco

Av. N. Sra. Copacabana, 750/ 707  
Copacabana

Tel.: (21) 2547-3104

2ª, 3ª, 4ª e 5ª feiras, das 14h às 20h

### Convênios:

CASSI  
CABERJ  
CNEN

Celular:  
9964-0444

## Problemas Psicológicos Ansiedade - Depressão

Maria de Fátima Cunha

CRP: 05/11.577

Psicanálise para  
Crianças  
Adolescentes  
e Adultos  
Família / Casal

Tel: 2205-7860 / 9623-6598

Av. N. S. de Copacabana, 1229 / 204  
Copacabana - Rio de Janeiro - RJ

**Prof. José Figueiredo Penteado**  
CRM: 52.03721-0

**CONSULTAS**

**ENDOSCOPIAS**

**HÁLITO**

**GASTRITE**

**COLITE**

**HEPATITE**

**PRISÃO DE VENTRE**

**DIVERTICULOSE**

**Botafogo**

R. Voluntários da Pátria 190 / 724  
Tel: (21) 2539-1217 / 2539-1397

**Barra:**

Av. Luiz Carlos Prestes 410 / 107  
Tel: (21) 3325-0484 / 2104-9540

[www.riogastro.com.br](http://www.riogastro.com.br)

[www.centrodohalito.com.br](http://www.centrodohalito.com.br) - [www.endorio.com.br](http://www.endorio.com.br)

Email: [riogastro@riogastro.com.br](mailto:riogastro@riogastro.com.br)



## CASSI família

Benefícios para seus pais,  
irmãos e até bisavós

Porém, até ter o grau de funcionário do Banco do Brasil e de seus cônjuges, podem ter a assistência de CASSI em todo o País. Para saber mais sobre a adesão, acesse [www.cassi.com.br](http://www.cassi.com.br) ou entre em contato com a CASSI pelo 0800 729 0080.

Até dezembro de 2012, a adesão ao CASSI Família dá direito sobre (DZ), para serem usados por viagens, produtos e serviços. Quem aderir ao CASSI Família

ganha até DZ 2.000 e o parente que é funcionário do Banco do Brasil ganha DZ 5.000.

Aproveite as campanhas para aderir ao CASSI Família e descubra que, além de uma ampla rede credenciada e ações voltadas à promoção de saúde e prevenção de doenças, o CASSI tem um dos melhores custos-benefício, com restituição acima da média do mercado em relação aos planos similares.

CliniCASSI Niterói: (21) 2610-1719

**EXPRESS RENT A CAR** Alugue um carro  
[www.expressrentacar.com.br](http://www.expressrentacar.com.br)



Aluguel de carros com Km livre  
Promoções: 7 dias, 15 dias e mensal

Central de Reservas:  
(21) 2481-3831 / 3351-1828



## Cirurgiã Dentista

**Dra. Eunice Ortega**

Clínica geral - Estética - Clareamento - Periodontia

**Tabela do Banco do Brasil e Sindicato**

Convênios: Embratel - Petrobras - Petrobras Distribuidora

**Tel: (21) 2547-1798**

Av. Nossa Senhora de Copacabana, 750 / 613 - Copacabana - Rio de Janeiro - RJ



Tratamento de gengiva, cirurgia, enxertos, dente com mobilidade





## PÁSCOA, O QUE É?

Para os judeus, significa a libertação da escravidão no Egito que durou 430 anos, conforme capítulo 12 de Êxodo, versículo 40. No verso 14 do mesmo capítulo, Deus fala a Moisés que o memorial da Páscoa deveria ser celebrado perpetuamente por todas as gerações, por isso, os judeus do passado e do presente comemoram a data. Conforme a narrativa bíblica, os elementos para a celebração deveriam ser: pão sem fermento, representando o sustento de Deus ao povo durante a peregrinação no deserto e ervas amargas, significando o sofrimento dos judeus enquanto cativos no Egito. Interessante destacar que não havia na comemoração ovo de Páscoa, coelhinho e outros elementos usados hoje; não sabemos de onde surgiu esta ideia não muito feliz, pois adultera totalmente o sentido da Páscoa, tornando-a uma festa comercial. A Páscoa tem relação direta com a morte e ressurreição de Cristo. Segundo o relato do Evangelho de Lucas, capítulos 22 a 24, a morte e ressurreição de Jesus ocorreu durante esta festa, por isso, nós cristãos devemos nos valer da ocasião para agradecer e exaltar a Cristo por sua ressurreição que nos assegurou a Salvação eterna. Aleluia! Cristo ressuscitou!

(\*) Associado e colaborador da Revista.

## R

### REGISTRO

## ISENÇÃO DE JÓIAS

O Conselho Deliberativo, em sua última reunião, apreciou e aprovou a proposta do Conselho de Administração sobre a isenção de cobrança de jóias para os novos sócios comunitários. No entanto, essa vantagem só será atendida até que o número de sócios comunitários se iguale ao de sócios efetivos. Desse modo, na hipótese de o número de sócios comunitários ultrapassar o número de sócios efetivos, aos novos pretendentes passará a ser cobrada a jóia de 20 mensalidades sociais, vigentes na data da admissão.



## KEPLER ALVES BORGES

Em sua edição nº 220, de janeiro/2013, a Revista da AABB publicou o último texto escrito e assinado pelo nosso associado KEPLER ALVES BORGES, intitulado "Setenta anos de Banco do Brasil", no qual ele concluiu, deixando escapar um sinal de profunda tristeza, a premonição: "Em 13 de março de 2013 completarei setenta anos de Casa e terei 89 anos de idade. Queira Deus que eu chegue lá!"

Amigo do mais alto crédito, dr. Kepler, ainda jovem, alistou-se no exército e como soldado integrou a Força Expedicionária Brasileira (FEB) que foi para a Itália participar das operações da segunda guerra mundial, juntamente com as forças aliadas. Lá, como observador, viu fatos inéditos acontecidos na retaguarda e na linha de frente do combate. Ao retornar ao Brasil, com um olhar de testemunha, narrou em detalhes simples e diretos, toda a operação dos pracinhas nos campos da Itália, em seu livro "O Brasil na Guerra", do A. Coelho Branco Filho (Editor) (1947), que se encontra nos arquivos de nossa Biblioteca.

No Banco do Brasil foi aprovado em concurso e tomou posse, em 13/03/1943, como escriturário do Departamento de Câmbio. Convocado pelo exército brasileiro embarcou em 12/03/1944 para a Itália, com os pracinhas da FEB. Ao retornar, reassumiu seu posto na Assistência Jurídica e, posteriormente, no Departamento Jurídico, da antiga CREAL, onde se aposentou em 31/05/1973.

Além de sua atividade principal, a advocacia, que desenvolvia em seu escritório no Centro da cidade, ele foi conselheiro da Associação Brasileira de Imprensa, do Clube Ginástico Português e, também, sócio titular da AABB-Rio, desde 08/06/1943, passando à categoria de sócio proprietário em janeiro de 1956.

Kepler faleceu no dia 6/02/2013, antes de completar 89 anos de idade, e foi sepultado no mesmo dia, no Cemitério de São João Batista, onde recebeu as últimas homenagens, por parte de seu vasto círculo de amizades.

Que Deus o ilumine em sua nova morada!

## ARISTEU PORTUGAL NEVES FILHO

É com muita tristeza que registramos o falecimento do associado ARISTEU PORTUGAL NEVES FILHO, ocorrido em nossa cidade no dia 21.02.2013. O ofício fúnebre foi realizado no mesmo dia na capela "G", do Cemitério do Caju, onde seu corpo foi cremado.



# Notícias do Departamento de Esportes **DETEC**



## 1 - BOLÃO DO CARIOCÃO:

O Campeonato Carioca foi iniciado no dia 19 de janeiro, e o Bolão do mesmo continua atraindo um grande número de associados que acompanham com interesse a

disputa da competição entre os clubes que compõem a elite do futebol do estado do Rio de Janeiro. Convidamos os associados para ficarem atentos ao Bolão do Cariocão que teve seu início no segundo dia de realização do campeonato, em 20 de janeiro de 2013.

Cabe informar que convidados de associados podem participar do Bolão, mas não têm direito à premiação, pois a mesma é destinada exclusivamente aos associados da AABB-Rio. Convem lembrar que o Regulamento do Bolão do Cariocão é o mesmo adotado no Campeonato Brasileiro de 2012.

### Entenda como funciona o Bolão da AABB-Rio:

- Jogos realizados aos domingos: os interessados em participar devem adquirir a "ficha de palpites", com o funcionário de plantão que estará à disposição dos associados a partir de quarenta minutos antes do início do primeiro jogo, no Salão Galeria, situado à direita do Hall de Entrada do clube;

- Cada participante recebe uma ficha que deve ser preenchida e devolvida ao funcionário responsável até 10 minutos antes do início dos primeiros jogos do respectivo domingo;

- O vencedor final será o associado (a) que somar o maior número de pontos ao longo de todo o Cariocão.

### Regulamento:

- |  |                          |
|--|--------------------------|
| <b>A</b> - Placar Correto                | <b>5 (cinco) pontos;</b> |
| <b>B</b> - Placar do Vencedor            | <b>3 (três) pontos;</b>  |
| <b>C</b> - Placar do Derrotado           | <b>2 (dois) pontos;</b>  |
| <b>D</b> - Empate sem acertar o placar   | <b>3 (três) pontos;</b>  |
| <b>E</b> - Vencedor sem acertar o placar | <b>1 (um) ponto.</b>     |

Em caso de empate, na rodada ou ao final do campeonato, haverá sorteio entre os participantes empatados.

### Prêmio por rodada:

Uma pizza média ou, uma porção de calabresa ou, uma porção de salgadinhos (seis unidades) + duas latas de refrigerantes ou duas latas de cervejas.

### Prêmio ao final do Campeonato Estadual:

- 1º lugar** = Camisa Polo do time do coração;
- 2º lugar** = Bandeira do time do coração;
- 3º lugar** = Bola de futebol.



Da esquerda para direita:  
3º lugar – Gabriel Mendonça e  
1º lugar – João Mendonça



## 2 - BOLÃO DO BRASILEIRÃO DE 2012:

A entrega da premiação dos vencedores do Bolão do Brasileiro de 2012 ocorreu no dia 24 de janeiro de 2013, contemplando os três primeiros colocados respectivamente: João Men-

donça, Júlio Kayat (Vice-Presidente Social) e Gabriel Mendonça.



## 3 - BASQUETEBOL:

Os "peladeiros" do basquetebol na AABB-Rio terão oportunidade de participar de várias competições programadas pelo DETEC e organizadas pelo GVBAR - Grupo de Veteranos de Basquetebol da AABB-Rio:

**Março:** SessenTorneio: para associados com 60 anos ou mais;

**Abril:** comemoração pelos 17 anos de fundação do GVBAR para os associados de todas as idades;

**Mai:** Torneio do 85º aniversário da AABB-Rio somente para associados do clube;

### Para maiores informações visite o blog:

<http://gvbar.blogspot.com.br> e acompanhe o informativo semanal da AABB-Rio na internet;

Venha participar: terças e quintas-feiras, a partir das 20h, no ginásio da AABB-Rio.



## 4 - FUTSAL:

### 4.1 - UFSEJ (União de Futsal do Estado do Rio de Janeiro):

As equipes AABB-Rio estão aproveitando a realização da Copa da UFSEJ para complementar a preparação para as competições da FFSERJ (Federação de Futsal do Estado do Rio de



Janeiro), mantendo a liderança da tabela nas categorias Sub-09, Sub-13, Sub-15 e Sub-17, e na quarta colocação na categoria Sub-11; categoria esta que ainda se encontra dentro da zona de classificação para a próxima fase da competição. .

## 4.2 – MUNDIALITO DE FUTEBOL DE 7:



Equipe da AABB-Rio

Os atletas da equipe de Futsal da AABB-Rio participarão do Torneio Internacional de Futebol Infantil “Mundialito” na modalidade de Futebol-7, em Portugal e Espanha, respectivamente nas localidades de Vila Real Santo António em Algarve-Portugal e Ayamonte na Andaluzia-Espanha de 23 a 31 de Março.

Esta competição (Mundialito), se realiza desde 2007, em Vila Real Santo António, sendo um evento internacional de futebol infantil que integra cerca de 120 equipes de três faixas etárias.

O Mundialito converteu-se no maior Torneio Internacional de Futebol Infantil do mundo, do qual participam cerca de 5.000 jovens atletas de mais de 50 nacionalidades representando os grandes clubes do futebol mundial, como por exemplo: Real Madrid, Barcelona, Atlético de Madrid, Valência, Sevilha, Villarreal, Bétis Recreativo de Huelva, Porto, Benfica, Sporting de Lisboa, Milan, Juventus, Inter de Milão, Ajax, Zénite, Spartak de Moscou, Everton, Chelsea, Arsenal, Glasgow Rangers, Botafogo, Vasco da Gama, Fluminense, Flamengo, América do México, Boca Juniors, etc.



Da esquerda para direita: José Sadala (Campeão), Luizinho (vice-campeão), Marcelinho (3º lugar) e Adélio (4º lugar).

## 5 – SINUCA:

No período de 22 de janeiro a 01 de fevereiro do corrente ano foi realizado o II Torneio de Snooker na Regra Mista, com a participação de 16 atletas; o Torneio se caracterizou pelo elevado nível

técnico e a renhida disputa pelas primeiras colocações.



## 6 – JUNGLE FIGHT

O maior evento de MMA da América Latina, mais uma vez aconteceu no ginásio da AABB-Rio em sua edição de número 49. Na próxima edição da Revista da AABB-Rio, o associado poderá conferir fotos e maiores informações sobre o evento.

Card do Evento na AABB-Rio



## 7 - LUTAS:

A academia de artes marciais Brazilian Top Team, informa que retornou com as aulas de Jiu-Jitsu infantil para crianças acima de 4 anos (masculino e feminino). As aulas ocorrem as 4ª e 6ª feiras, das 18:30 às 19:30 horas, na sala de lutas, sob orientação dos professores Gustavo Sobral, Álvaro Oliveira ( Vavá ) e Pedro Duarte.



## 8 – TORNEIO INTERNO DE TÊNIS DO 85º ANIVERSÁRIO DA AABB-RIO:

No período de 04 a 18 de maio próximo, será realizado o tradicional Torneio de Aniversário da AAB-B-Rio. Este Torneio será disputado exclusivamente por associados do clube, podendo participar do mesmo, todo sócio ou sócia, a partir dos 12 anos de idade, independentemente do nível técnico.

As inscrições estarão abertas no período de 1º de março a 28 de abril de 2013 e poderão ser feitas pelo próprio associado nas fichas de inscrições afixadas no mural do tênis, situado entre as quadras I e II.

As categorias em disputa estão relacionadas abaixo, devendo ser ressaltado que para que ocorra a competição, cada categoria deverá ter o número mínimo de 08 participantes.

- Simples Feminina;
- Simples Masculina “A”;
- Simples Masculina “B”;
- Simples Masculina “C”;
- Dupla Feminina;
- Dupla Mista;
- Dupla Masculina “A”;
- Dupla Masculina “B”;
- Dupla Masculina “C”.

### 9 - TORNEIOS DE ANIVERSÁRIO DA AABB-RIO:

O Departamento Esportivo da AABB-Rio está com as inscrições abertas para os Torneios de Aniversário da AABB-Rio, em comemoração ao 85º ano da sua fundação.

As inscrições poderão ser efetivadas no período de 1º de março a 28 de abril, na sala do DETEC, de 3ª às 6ª feiras, no horário de 13:00 às 20:00 horas.

Os Torneios de Aniversário serão disputados no período de 1º a 18 de maio, em horários da preferência da maioria dos associados inscritos, nas seguintes modalidades esportivas: Basquetebol, Futsal, Futebol Society, Squash e Voleibol.

É importante ser enfatizado que os associados interessados, deverão formar suas próprias equipes, nomeando um capitão para respectivamente representá-las junto ao DETEC, para tratar de seus próprios interesses e receber as necessárias informações.

Deve ser ressaltado que para a realização de um Torneio haverá a necessidade de que pelo menos três equipes estejam organizadas.

**Informações no Departamento de Esportes:**

**E-mail:** [aabb-detec@aabb-rio.com.br](mailto:aabb-detec@aabb-rio.com.br)

**Fones:** 2274-4350 ou 2274-4722 (ramal 436), após as 13:00 horas.

### 10 - XADREZ:

Os enxadristas interessados em participar das aulas do professor Rafael devem procurá-lo na Sala de Xadrez, às terças e quartas feiras das 14:30 às 16:30 e quintas-feiras das 14:30 às 20:00 horas.

Aos sábados acontecem os treinamentos dos enxadristas da AABB-Rio das 15:00 às 19:00 e Torneios Abertos das 19:00 às 21:30.

Durante o mês de março de 2013 estará sendo realizada aos sábados uma Oficina de Xadrez das 14:00 às 15:30, sendo franqueada aos filhos dos associados, sendo que a continuidade da Oficina (aulas) dependerá da adesão e permanência das crianças interessadas.

### II - PROGRAMAÇÃO PERMANENTE DO DETEC:

O Departamento de Esportes (DETEC), objetivando motivar o maior número de associados para o salutar hábito da prática rotineira de atividades físicas, divulga mais uma vez e de forma resumida, a programação das atividades promovidas ou supervisionadas pelo mesmo:

Deve ser enfatizado que no elenco de atividades que se seguem, não estão relacionadas as atividades e cursos desenvolvidos pelas empresas terceirizadas.

#### 1 - BADMINTON:

Recreação para associados e seus convidados, na quadra I do complexo desportivo, nas 3ª e 5ª feiras de 10:00 às 12:00 horas.

#### 2 - BASQUETEBOL:

Recreação para associados e seus convidados no ginásio de esportes, nas 3ª e 5ª feiras, de 20:00 às 22:00 horas. Outros horários poderão ser oferecidos, desde que ocorra demonstração de interesse dos associados e disponibilidade do ginásio.

#### 3 - CARTEADO:

O Salão de Carteadado está à disposição dos associados, de 3ª feiras aos domingos, no período de 09:00 às 22:00 horas.

#### 4 - DANÇA SOLTA (FUNNY DANCE):

Prática para associados e seus convidados, programadas pelos Departamentos Esportivo e Cultural, no Salão Margarida, às 4ª feiras, de 19:30 às 20:30 horas.

#### 5 - FUTSAL:

Recreação para associados e seus convidados nas quadras do complexo desportivo, às 4ª feiras, das 20:00 às 22:00 horas na quadra IV, às 5ª feiras, das 20:00 às 22:00 horas na quadra I, e às 6ª feiras, das 20:00 às 22:00 horas na quadra IV.

#### 6 - FUTEBOL SOCIETY:

Recreação Máster (a partir de 50 anos), para associados e



**Dr. Hugo de Castro**

**Dra. Paula S. de Castro**

## Cirurgia Plástica da Barra

**Todas as cirurgias estéticas faciais e corporais  
Cirurgia dermatológica e câncer de pele**

**Tel: (21) 2430-9340**

**Centro Médico Barrashopping - sala 310 - Barra da Tijuca - RJ**



seus convidados, às 3ª e 5ª feiras, e sábados, de 07:00 às 11:00 horas.

#### **7 – FUTEBOL SOCIETY:**

Recreação para associados e seus convidados, nas 4ª, 5ª e 6ª feiras, das 20:00 às 22:00 horas. Outros horários podem ser oferecidos, desde que ocorra demonstração de interesse por parte dos associados e disponibilidade do campo.

#### **8 – NATAÇÃO:**

Treinamento para associados da equipe de competição da AAB-Rio, de 3ª às 6ª feiras, de 14:00 às 16:30 horas. Associados interessados em participar da equipe, podem se apresentar no horário acima, à profa. Virgínia Pedrosa.

#### **9 – RECREAÇÃO INFANTIL:**

Atividade desenvolvida em conjunto com os Departamentos Cultural e Social, no piso preto, aos domingos, de 13:00 às 16:00 horas.

#### **10 – SINUCA:**

O Salão de Sinuca está à disposição dos associados, de 3ª feiras aos domingos, no horário de 09:00 às 22:00 horas.

#### **11 – SQUASH:**

Diariamente, de 07:00 às 22:00 horas, de acordo com a ordem de chegada ao clube e observando o Regulamento de Utilização das Quadras.

#### **12 – TÊNIS:**

Diariamente, de 07:00 às 22:00 horas, de acordo com a ordem de chegada ao clube e observando o Regulamento de Utilização das Quadras.

#### **13 – VOLEIBOL:**

Recreação para associados e seus convidados, no complexo desportivo, na quadra II, às 4ª e 6ª feiras, de 10:00 às 13:00 horas, e na quadra III, às 4ª e 6ª feiras, de 20:00 às 22:00 horas. Outros horários podem ser oferecidos, desde que ocorra a demonstração de interesse por parte de associados e disponibilidade de quadras.

#### **14 – XADREZ:**

Prática de associados e seus convidados, no Espaço do Xadrez, na sala localizada acima da Barbearia Masculina, nas 3ª e 5ª feiras, de 14:00 às 21:00 horas e aos sábados, de 15:00 às 19:00 horas.

Informações no Departamento de Esportes: E-mail: [aabb-detec@aabb-rio.com.br](mailto:aabb-detec@aabb-rio.com.br)  
Fones: 2274-4350 ou 2274-4722 (ramal 436), após as 13:00 horas.

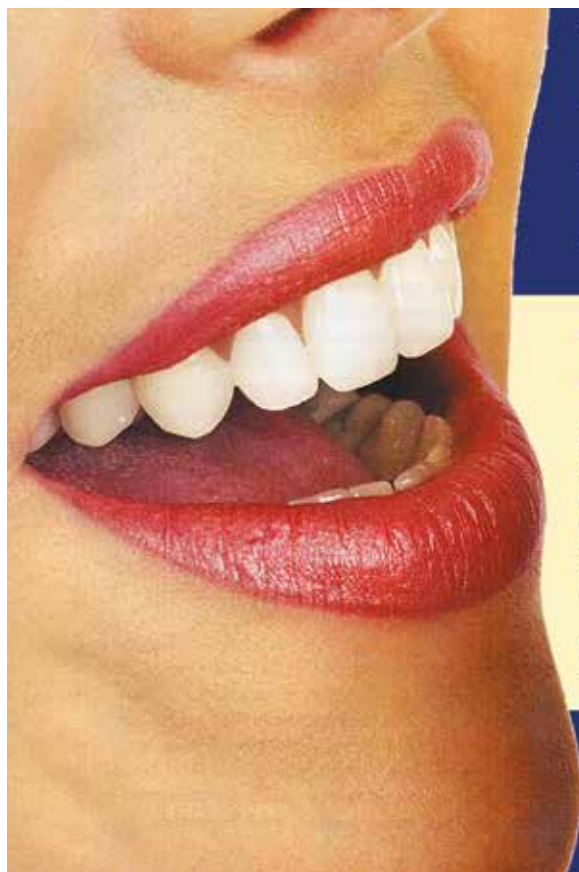

# Periodontia e Prótese Dental

## Dr. Mário Kruczán

CRO: 12376

**Tratamento de Gengivas  
Dentes com Mobilidade  
Enxertos e Implantes  
Prótese de Precisão**

**Atendimento pela tabela do Banco do Brasil**

R. Siqueira Campos, 59 / Sl. 906 - Ed. Medical Tower

# Tel: 2236-0501



## GÊMEAS (II)

...E linda, conduzida pelo seu escolhido, Lauren entrou na Igreja e pronunciou com muita alegria o SIM para seu agora marido.

Aí, os anos se passaram e Laura se dedicou à carreira de advogada. Lauren teve dois filhos, os pais faleceram. Laura foi morar no exterior. E então um dia retornou e Lauren, feliz, chamou-a para passar uns dias em sua casa, pois ia levar a filha para outro estado a fim de fazer uma prova. E pronunciou as seguintes palavras – cuide do meu marido! E entregou a casa e o marido para a irmã. O resultado não foi outro. Numa noite enluarada, Laura aparece com uma camisola transparente no quarto onde o



cunhado dormia... Aproximou-se, e tudo aconteceu. Foi algo imprevisível o resultado da noite romântica e da solidão a dois. Porém, no dia seguinte, Lauren retornou. E a vida continuou na mesma. Passados alguns meses, Laura comunicou à irmã que voltaria para o exterior, pois estava grávida e teria um filho. De quem é?

Indagou Lauren, pois não viu Laura com namorado. – É segredo, o pai é casado! Foi a resposta.

Laura, realizada, teve seu filho, um lindo menino, fruto de uma noite de amor. Lauren continuou feliz em seu casamento. Como as índias que casadas emprestam seu marido para fazer a felicidade das irmãs. Hábito na tribo. Lauren sem saber realizou o sonho de Laura.

E, assim, as gêmeas, cúmplices em tudo, nos gostos, nos desejos, nos sonhos, foram felizes para sempre. E assim nossa estória chegou ao fim, pois na verdade a vida é feita de linhas tortas e não certinhas.

Espero que gostem. Quem não gosta de finais felizes?



## IMPLANTES DENTÁRIOS

Reabilitação Oral, implantes dentários, odontologia estética e ortodontia.

Valorize seu **SORRISO**  
cuidando de seus dentes  
com **PROFISSIONAIS** de  
**alto nível.**



Contato:  
**(21) 2521-1997**

Responsável Técnico Prof. Paulo Cople

[www.estacaodosorriso.odo.br](http://www.estacaodosorriso.odo.br)

E-mail: [atendimento@estacaodosorriso.odo.br](mailto:atendimento@estacaodosorriso.odo.br)

Rua Visconde de Pirajá n. 207 lj 305 – Ipanema – RJ.



# O CORCOVADO em cartões-postais

Um dos lugares mais visitados e fotografados do Rio de Janeiro é, sem dúvida, o Cristo Redentor, situado no alto do Morro do Corcovado. A imagem do Cristo de braços abertos é um dos cartões-postais mais vendidos aos turistas nacionais e estrangeiros. A estátua de 38 metros de altura foi inaugurada há 81 anos, mais precisamente em 12 de outubro de 1931. O projeto e o lançamento da pedra fundamental ocorreram nove anos antes, em 1922.

O Morro do Corcovado tem 710 metros de altura e é visto de boa parte da cidade do Rio de Janeiro. Mesmo antes de existir o monumento em seu topo, já era local de visitação turística, pois a Estrada de Ferro do Corcovado, que leva da estação do Cosme Velho até o alto da elevação, foi inaugurada em 09 de outubro de 1884. Tombada pelo Patrimônio Histórico, ela foi inaugurada por D. Pedro II. O trem, atualmente eletrificado, era a vapor e percorria os 3.824 metros da linha férrea em terreno muito íngreme, um milagre da engenharia da época.

O monumento ao Cristo Redentor foi revitalizado recentemente, com a construção de elevadores panorâmicos e três escadas rolantes, possibilitando que pessoas com dificuldade de locomoção não tenham mais que enfrentar os 220 degraus entre a estação de trem e a base da estátua.

Eleito uma das sete maravilhas do mundo moderno, o Cristo Redentor abre

os braços sobre a Baía da Guanabara. Os quatro postais que ilustram este artigo mostram aspectos interessantes. O primeiro a direita é da década de 1910 e mostra a ferrovia e o mirante que havia no alto, antes da construção da estátua do Redentor. O ao centro menciona o nome do engenheiro e construtor, Heitor da Silva Costa e cita a altitude de 710 metros e a altura do pedestal (8 metros) e do monumento (30 metros). O segundo postal a direita é uma vista do Corcovado a partir do bairro do Botafogo, em postal de 1953. O terceiro postal a direita é o mais curioso. Numa época em que não havia Photoshop, os fotógrafos já manipulavam as imagens fotográficas, produzindo montagens para vender aos turistas. Como se vê no postal, o Cristo está "virado", olhando para quem observa a foto e de costas para a Baía da Guanabara, quando na realidade, fotografado desse ângulo, ele fica "olhando" para a Baía e dá as costas para o fotógrafo. Trata-se de foto preparada em estúdio, da década de 1950, vendida aos turistas que queriam levar, num único postal, a imagem do Cristo de frente e também uma visão geral do Rio.

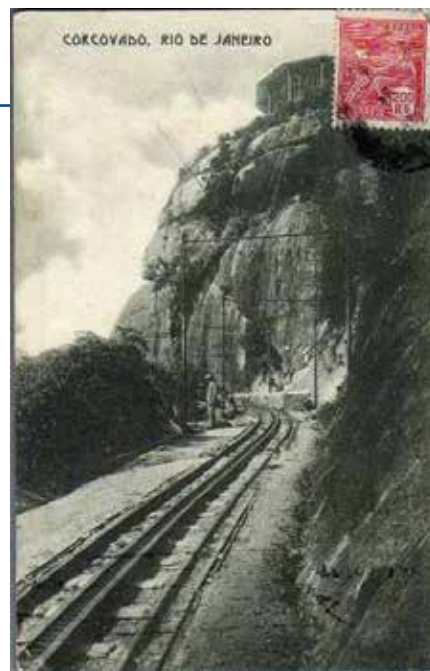

**\*José Carlos Daltozo, funcionário aposentado, é jornalista e historiador, com 9 livros publicados. Também é cartofilista (coleccionador de cartões-postais) desde 1988 e tem hoje uma das maiores coleções do país, com mais de 190.000 exemplares do mundo inteiro, fruto de aquisições em viagens, intercâmbio com uma centena de colecionadores e recebimento de muitas doações de postais. Caixa Postal 117 - 19500-000 - Martinópolis - SP - E-mail: jcdaltozo@uol.com.br**



O Colégio Sacré-Coeur de Marie, hoje Colégio Sagrado Coração de Maria, investe na evolução do ensino mantendo-se conectado às mudanças sociais, culturais e tecnológicas. Por isso, oferece a seus estudantes uma educação completa orientada por valores humanos e comprometida com os melhores resultados.

**DO INFANTIL AO ENSINO MÉDIO. UMA REDE INTERNACIONAL PRESENTE EM BRASÍLIA, ESPÍRITO SANTO, MINAS GERAIS E RIO DE JANEIRO.**

**MATRÍCULAS ABERTAS**  
**2545-9900**  
[www.redesagrado.com.br](http://www.redesagrado.com.br)  
 RUA TONELERO, 56 - COPACABANA



**REDE SAGRADO**  
**COLÉGIO SAGRADO**  
**CORAÇÃO DE MARIA**  
 RIO DE JANEIRO

## BASQUETEBOL

Centro de Treinamento K-Esportes  
**3ª e 5ª feira** – 18:30 às 19:30h.

### Informações:

Kepler – 7820-5517  
 Ana Lúcia – 9944-3193.

## CANTO CORAL - Curso gratuito

AABB-Rio

**3ª feiras** - 19:30 às 21:00h

**Informação:** Sr. Antonio Fontinha  
 Tel.: 2541-7813

## DANÇA DE SALÃO - Adolescentes e Adultos

ESPAÇO DE DANÇA CRISTIANO SALGADO-ME

**3ª e 5ª feiras** - 17:00 às 21:00h.

### Informação:

Tel. 9885-3027 (Jenifer)  
 9869-6161 (Cristiano)

## FUTEBOL DE SALÃO – FUTSAL

Centro de Treinamento K-Esportes

**3ª e 5ª feira**

14 às 15h. (A partir de 10 anos)

17:30 às 18:30 (De 04 a 07 anos)

18:30 às 19:30 (De 06 a 09 anos)

**4ª e 6ª feira**

14 às 15h. (A partir de 10 anos - Feminino)

17:30 às 18:30 (A partir de 10 anos - Feminino)

18:30 às 19:30 (De 10 a 15 anos)

**Informações:** Kepler – 7820-5517

Ana Lúcia – 9944-3193.

## GINÁSTICA & ALONGAMENTO (GIL) - Adolescentes & Adultos

AABB-RIO - Prof. Manoel Mário Sant'Anna.

**2ª a 6ª feiras** - 08:00 às 09:00h - ginástica

**2ª a 6ª feiras** - 09:00 às 09:30h - alongamento

**4ª e 6ª feiras** - 17:00 às 18:00h - ginástica

**3ª e 5ª feiras** - 17:00 às 18:00h - alongamento

**3ª e 5ª feiras** - 18:00 às 19:00h - ginástica

**Informação:** Secretaria. Tel. 2274-4722 (Ramal 5)

## GINASTICA ENERGÉTICA (GAE) - Adolescentes & Adultos

Ana Lúcia Corporis Terapias Naturais Ltda.

M.E. (CORPORIS ME)

**3ª a 6ª feira** - 07:30 às 08:10h / 08:20 às

09:00h / 09:00 às 09:40h.

**Informações:** Ana Lúcia - Tel.: 9974-5906 /

2285-76S2 / 2274-4722 (Ramal 442).

## HIDROGINÁSTICA

FFS Eventos Esportivos Ltda.

**3ª a 6ª feira**

07:00 às 07:50h. / 11:30 às 12:20h.

**Informações:** Fábio - Tel.: 7896-8091

## JIU-JITSU (JIU) - MASCULINO E FEMININO

Black Belt Sport Center Ltda. (BLACK BELT)

Jiu-Jitsu - **2ª a 6ª** - 10:30 às 12:00h.

Jiu-Jitsu - **3ª a 6ª** - 17:00 às 18:00h.

Jiu-Jitsu Infantil - **4ª e 6ª** - 18:30 às 19:30

**Informações:** Murilo e Rubens - Tel.: 9152-

0935 / 2274-4722 (Ramal 424).

## MUSCULAÇÃO

Academia PROQUALITY

**2ª a 5ª feira** - 06:00 às 23:00h.

**6ª feira** - 06:00 às 22:00h.

**Sábado e Feriado** - 08:00 às 19:00h.

**Domingo** - 08:00 às 13:00h.

**Informações:** 2540-0977 / 2274-4722  
 (Ramal 436).

## NATAÇÃO - crianças, adolescentes e adultos

Crianças, Adolescentes e Adultos.

Equipe 8 Eventos Esportivos Ltda.

**3ª a 6ª feira - 01 a 03 anos**

07:30 às 08:00h e 10:00 às 10:30h.

**03 a 08 anos**

08:30 às 09:00h. (Touca Vermelha)

09:00 às 09:30h. (Touca Vermelha, Amarela e Estágio I)

09:30 às 10:00h. (Touca Amarela e Estágio I)

15:00 às 15:30h. (Touca Vermelha)

16:00 às 16:30h. (Touca Amarela)

16:30 às 17:00h. (Touca Vermelha e Amarela)

**06 a 11 anos**

08:00 às 08:40h. (Estágio II)

15:00 às 15:40h. (Estágio I)

15:40 às 16:20h. (Estágio II e IV)

**Até 14 anos**

09:20h, 14h, 17h, e 18h

(Aperfeiçoamento)

**Adultos**

06h, 07h, 08h e 11h. (Aperfeiçoamento)

07:45 às 08:30h. (Aprendizado)

10h, 14h, 17h, 18h, 19h, e 20h. (Aperf./Aprend.)

**Informações:** 2274-4722 (Ramal 416)

7703-5773 (Leda) / 9764-3317 (Waldir).

## RECREANDO - crianças de 2 a 4 anos

Bei Artes e Sonhos Esp. e Recreação.

Brincadeiras e Trabalhos Manuais para

Crianças de 02 a 04 anos.

**2ª a 6ª feira**

08:00 às 12:00h. / 12:45 às 16:45h.

**Informações:** 2274-4722 (Ramal 401)

3405-5155/8807-0271 (Isabel).

## SQUASH

M&R Fitness Eventos Esportivos e Prescrição de Exercícios Ltda.

**3ª a 6ª feira** – 07 às 10h. e 18 às 22h.

**Informação:** Sérgio Zaccaro – 9822-4496.

## TAEKWONDO

TKD & Cia Artes Marciais Ltda ME. (TKD&CIA ME).

**2ª feira**

11h. Treinamento da Equipe de Competição.

**3ª e 5ª feira**

17:30h. (A partir de 14 anos - Juvenil e Adulto).

18:30h. (Até 13 anos).

19:30h. (A partir de 14 anos - Juvenil e Adulto).

20:30h. Treinamento da Equipe de Competição.

**4ª e 6ª feira**

18h. Treinamento da Equipe de Competição.

19:30h. (A partir de 14 anos - Juvenil e Adulto).

20:30h. Treinamento da Equipe de Competição.

**Sábado**

09h. Aula para Graduados (A partir da Faixa Vermelha)

11h. Treinamento da Equipe de Demonstração.

13h. Treinamento da Equipe de Competição.

## TÊNIS

M&R Fitness Eventos Esportivos e Prescrição de Exercícios Ltda.

2x na Semana com 02 aulas de 30min.

**Informações:** Hatteros - 8544-5555

Fiuza - 8888-3026

Guilherme - 8899-6775

Norma - 9614-2441

Rogério - 9782-9527.

## VOLEIBOL

Volleytech Esportes e Recreação Ltda M.E. (VOLLEYTECH).

**3ª e 5ª feira**

19 às 20h. (10 a 15 anos)

20 às 21:20h. (Adultos)

**4ª e 6ª feira**

17:45 às 18:45h. (10 a 15 anos)

18:30 às 20:30 (Equipe)

**Informações:** Cláudio - 8771-1635.

## XADREZ

NEXAPA

Marcação de Horário Direto com o Professor

**Informações:** Departamento de Esportes:

2274-4722 ramal 436 / Rafael: 8296-1981.

## YOGA

Shiva Empresa de Terapia de Yoga e

Fonoaudiologia Ltda. (SHIVA LTDA.)

**3ª e 5ª feira:**

07:30 às 08:45h. (misto)

09:00 às 10:15h. (feminino)

16:15 às 17:30h. (misto)

18:10 às 19:25h. (misto)

**Informações:** Alice – 2294-5049.

**“CALL CENTER” – Tel.: (0XX.21) 2274-4722 SECRETARIA SOCIAL/TESOURARIA** - Ramal 5  
 2ª feira não funcionamos.

**Horário de Funcionamento:**

3ª a 6ª feira - 09h às 21h. / Tesouraria fecha

às 20:30h.

Sábados/Domingos e Feriados: 09 às 17:30h. /

Tesouraria fecha às 17:00h.

**BIBLIOTECA** - Ramal 434

2ª feira não funcionamos.

**Horário de Funcionamento:**

3ª a 6ª feira – 09:00h às 19:45h.

Sábados/Domingos e Feriados: 10:00h às 17:45h

**Obs:** Nos dias úteis, após as 21h e nos finais

de semana e feriados, após 17:30, qualquer

chamada telefônica via “Call Center” só poderá

ser atendida no Ramal 6. - O serviço de alto-

falantes para chamada de Associados, segue o

mesmo critério acima.

**PORTARIA SOCIAL** - Ramal 6

**PORTARIA DE SERVIÇOS** - Ramal 7

**DIRETORIA** - Ramal 8

**BIBLIOTECA** - Ramal 434

**DEPARTAMENTO MÉDICO** - Ramal 406

**DEPARTAMENTO DE ESPORTES** - Ramal 431/436

**PORTARIA DA PISCINA** - Ramal 445

**SALÃO DE BARBEIRO** - Ramal 435

**SALÃO DE BELEZA** - Ramal 421

**SAUNA FEMININA** - Ramal 428

**SAUNA MASCULINA** - Ramal 417

**SINUCA** - Ramal 405

**Obs:** Sabendo o ramal desejado disque

pausadamente o número sem ser preciso ouvir

às instruções gravadas.

E-mail: [aabb-rio@aabb-rio.com.br](mailto:aabb-rio@aabb-rio.com.br)

Home-Page: [www.aabb-rio.com.br](http://www.aabb-rio.com.br)